120 ANNIVERSARY

1900 - 2020

RAPPORT AMMINISTRATTIV 2019 - 2020

GIVOVA
25

WERREJ

Daħla . . . 3

Il-Laqgħa Ġenerali Annwali 2019 . . . 4-5

Il-Kunsill, il-Kumitat Eżekuttiv, il-Kumitati u l-Bordijiet . . . 6-7

Tfassil ta' strateġija ġdida għall-perjodu 2020-2024 . . . 8-9

Riformi ġodda f'Sezzjoni IV tar-regolamenti dwar l-istatus u trasferiment tal-plejers . . . 10-12

COVID-19: L-impatt fuq il-futbol . . . 13-17

Il-120 anniversarju tal-MFA . . . 18-19

Ir-Relazzjonijiet tal-MFA . . . 20-21

Impenji internazzjonali u avvenimenti . . . 22-25

Direzzjoni ġdida għaċ-Ċentru Tekniku – jitniedu diversi proġetti u inizjattivi . . . 26-29

Grassroots . . . 30-33

Coach Education – Korsijiet u CPDs għall-istaġun 2019-2020 . . . 34-37

Is-settur tar-refereeing . . . 38-41

Rebbieħa tal-unuri prinċipali . . . 42-43

Proġetti infrastrutturali . . . 44-45

Faċilitajiet tal-MFA . . . 46-47

L-aspett mediku fi staġun li ħoloq sfidi bla preċedent . . . 48-49

L-importanza tal-komunikazzjoni tispikka aktar waqt il-kriżi tal-COVID-19 . . . 50-53

Rispons pożittiv ferm għall-inizjattivi fil-qasam tal-esports . . . 54-55

Ix-xogħol tad-Dipartiment tar-Riżorsi Umani jibda jħalli l-frott . . . 56-58

Id-Dipartiment tal-Finanzi . . . 59

Tissokta l-ħidma tal-Uffiċċju tal-Integrità . . . 60-61

Football For Life... Aktar proġetti favur l-inklużjoni soċjali u għajnuna lil dawk fil-bżonn . . . 62-65

Inizjattivi edukattivi, korsijiet u skemi ta' għajnuna . . . 66-69

Futsal u Beach Soccer . . . 70-71

Messaġġ tal-President . . . 73

Annessi . . . 74

Ritratti: Domenic Aquilina, Joe Borg, Stephen Gatt u Paul Zammit Cutajar

Din hija pubblikazzjoni tal-Malta Football Association.
Dan il-ktieb jew partijiet minnu ma jistgħux jerġgħu jiġu ppublikati jekk mhux bil-permess bil-miktub tal-Malta Football Association.

Daħla

Nilqgħek għal ħarsa lejn staġun mil-lenti amministrattiva tal-Assoċjazzjoni. Kull staġun ikollu r-rakkonti tiegħu, bis-sodisfazzjon u l-isfidi li jġib miegħu. L-objettivi li ntlaħqu u oħrajn li le.

L-ewwel sena tal-mandat ta' President ġdid ġabet magħha programm ta' ħidma ġdid li kien jirrikjedi li qabel xejn isir ir-ristrutturar tal-organizzazzjoni biex ikun aktar adattat għall-implimentazzjoni tal-ideat li l-istess programm ġab miegħu u biex jintlaħqu l-miri stabbiliti fih.

Nista' niddeskrivi l-ewwel nofs ta' dan l-istaġun bħala perjodu ta' aġġustament li fisser moviment għal numru ta' kollegi, il-ħolqien ta' dipartimenti ġodda u r-reklutaġġ ta' impjegati ġodda fi rwoli fejn konna skoperti. Proċess li jirrikjedi transizzjoni li sserraħ fuq id-disponibbiltà u l-koperazzjoni tal-istaff, li l-isforzi tagħhom jagħmlu possibbli l-ħidma kollha li se taqra dwarha.

Proprju fl-ewwel laqgħa tal-Kumitat Eżekuttiv, ingħata bidu għal proċess biex l-Assoċjazzjoni jkollha strateġija bil-miktub li tkun tirrifletti l-prijoritajiet li ġie elett fuqhom il-President. Dan kien l-ewwel pass minn proċess li għadu għaddej fejn saret konsultazzjoni wiesgħa, interna u esterna, li se tgħin fil-formulazzjoni ta' din l-istrateġija.

Ċertament, il-fattur komuni li se tara fil-parti l-kbira tal-artikli fil-paġni li ġejjin huwa proprju dak li għamel dan l-istaġun aktar partikolari minn oħrajn. Il-pandemija li faqqgħet lejn nofs Marzu wasslet għal sitwazzjonijiet u ċirkostanzi li qatt ħadd ma jkun qed jistenna u li wisq anqas tista' tkun preparat għalihom. Il-kuntest kien wieħed li tefa' pressjoni kbira fuq diversi livelli.

Minkejja kollox, l-Assoċjazzjoni ħadet dawk il-miżuri u deċiżjonijiet li ppermettewlha li tibqa' għaddejja mingħajr impatt negattiv fuq l-impjegati tagħha u fuq il-klabbs. Għall-kuntrarju, l-impenji kollha li kienu ttieħdu nżammu, inkluż il-ħlasijiet taħt l-iskemi varji minkejja li d-dħul waqaf f'dik li normalment tkun l-aħjar parti tal-istaġun. Li hu żgur hu li wieħed jawgura li ma nirritornawx għal dik is-sitwazzjoni u noħorġu minnha darba għal dejjem.

Ironikament, f'dan iż-żmien fejn kellha tieqaf l-attività agonistika, ix-xogħol mhux talli baqa' għaddej talli ttieħdet l-okkażjoni biex iż-żmien jiġi utilizzat bl-aħjar mod possibbli fejn kull dipartiment indirizza bżonnijiet li forsi ma jkunx hemm wisq ċans inħarsu lejhom f'ċirkostanzi normali bil-fixtures ma jieqfu qatt.

Fuq kollox komplejna bit-titjib fil-proċessi u l-organizzazzjoni interna bil-għan li tiżdied l-effiċjenza. Wieħed seta' jinnota li komplejna bl-isforzi tagħna lejn aktar soluzzjonijiet diġitali li jnaqqsu l-burokrazija, jiffaċilitaw l-affarijiet, u jżidu l-informazzjoni disponibbli u t-trasparenza.

Dan ir-rapport huwa xhieda ta' dak kollu li jsir matul is-sena u li forsi ftit ikollna l-opportunità li nuru. Huwa ta' sodisfazzjon il-fatt li jkun impossibbli ddaħħal kollox – tintebaħ kemm hi ħajja u proattiva l-Assoċjazzjoni. Biex sar dan kollu, kien hemm il-kontribut ta' ħafna nies, partikolarment l-impjegati, li nroddilhom ħajr tal-isforzi tagħhom. Persważ li huma apprezzati minn kull min hu parti mill-familja tal-futbol.

Dr Angelo Chetcuti
Segretarju Ġenerali

Il-Laqgħa Ġenerali Annwali 2019

L-istaġun amministrattiv 2019-2020 tal-Assoċjazzjoni ngħata bidu bil-Laqgħa Ġenerali Annwali li saret is-Sibt, 20 ta' Lulju, 2019, fil-Ballroom tal-Grand Hotel Excelsior.

Fost il-mistednin speċjali kien hemm Michele Uva, il-Viċi President tal-UEFA u ex Kap Eżekuttiv tal-FIGC li għamel diskors qasir wara introduzzjoni tal-President Norman Darmanin Demajo.

Fil-bidu tal-laqgħa nżammet minuta silenzju b'rispett lejn il-memorja tal-persuni li kienu involuti fil-logħba tal-futbol f'Malta u li ħallew din id-dinja matul l-aħħar staġun.

Ir-Rapport Amministrattiv għas-sena 2018-2019 ġie ppreżentat minn Dr Angelo Chetcuti, Segretarju Ġenerali tal-Assoċjazzjoni, filwaqt li r-Rapport Finanzjarju għas-sena 2018-2019 ġie ppreżentat mit-Teżorier tal-MFA, Ivan Mizzi.

Dawk kollha preżenti ngħataw kopja tar-Rapport Amministrattiv, pubblikazzjoni b'informazzjoni dettaljata dwar l-attivitajiet li saru fi ħdan l-Assoċjazzjoni matul l-istaġun 2018-2019.

Intwerew videos fejn ġew elenkati d-diversi attivitajiet tat-timijiet nazzjonali u x-xogħol amministrattiv u infrastrutturali li twettaq mill-MFA fl-istaġun 2018-2019.

Il-Laqgħa Ġenerali Annwali kienet waħda elettiva għall-President u l-uffiċjali. Iż-żewġ kandidati kienu jiffurmaw parti mill-amministrazzjoni tal-MFA fis-snin preċedenti.

Ir-riżultat tal-votazzjoni minn 137 vot imqassam kien dan: Bjorn Vassallo - 83 vot; Dr Chris Bonett - 54 vot.

B'hekk Bjorn Vassallo nħatar bħala President tal-Assoċjazzjoni.

Il-Laqgħa Ġenerali Annwali 2019 saret fl-20 ta' Lulju fil-Grand Hotel Excelsior.

Bjorn Vassallo jindirizza l-Laqgħa Ġenerali Annwali wara li ġie elett President tal-Assoċjazzjoni.

Saret ukoll l-elezzjoni għall-ħatra tat-tliet Viċi Presidenti tal-Assoċjazzjoni fejn ġew eletti Dr Matthew Paris b'103 voti, Ludovico Micallef b'67 vot, u Adrian Casha b'60 vot.

Ikkontestaw din il-kariga wkoll Dr Peter Fenech, Dr Cory Greenland u Alex Manfrè.

Għall-ħatra ta' Teżorier ma saritx elezzjoni minħabba li kien hemm kandidat wieħed biss, Ivan Mizzi.

Saret l-elezzjoni għall-Membri Ordinarji tal-Kumitat Eżekuttiv għas-sena 2019-2020 li rriżultat hekk:

F'isem il-klabbs tal-Premier Division: Dr Ian Micallef (Gżira Utd FC) u Paul Spiteri (Valletta FC).

F'isem il-klabbs tal-Ewwel Diviżjoni: Joseph Sammut (Pietà H. FC) u Laurence Seychell (Vittoriosa S. FC).

F'isem il-klabbs tat-Tieni Diviżjoni: Godfrey Borg (Luqa SA FC) u Paul Zammit (Melita FC).

F'isem il-klabbs tat-Tielet Diviżjoni: Dr Cory Greenland (Marsaskala FC) u Chris Grech (Għargħur FC).

Chris Muscat (Mġarr Utd FC) u Claudio Martinelli (Tarxien R. FC) ġew eletti biex jirrappreżentaw lill-klabbs kollha b'mod ġenerali.

Lino Bartolo (District Football Leagues) u Lawrence Aquilina (Malta Football Coaches Association) inħatru biex jirrappreżentaw lill-Assoċjazzjonijiet Membri.

Dr Samuel Azzopardi ġie nominat f'isem il-Gozo Football Association u Joe Micallef f'isem il-Youth Football Association.

Chris Saliba (Żabbar St. Patrick FC) kien iċ-Chairman tal-Kummissjoni Elettorali tal-MFA li mexxiet l-elezzjonijet taħt is-sorveljanza tan-Nutar Tim Ellis.

Tressqu u ġew approvati wkoll diversi emendi għall-Istatut tal-MFA fosthom dawk li jirrigwardaw l-estensjoni tat-terminu tal-kariga tal-Uffiċjali tal-Assoċjazzjoni minn perjodu ta' tliet snin għal erba' snin. Ġew approvati wkoll żewġ mozzjonijiet fir-rigward tal-mandat statutorju tal-ħatra tal-Uffiċjali tal-Assoċjazzjoni u t-tneħħija tas-sospensjoni tal-Malta Football Referees Association.

Fl-għeluq, il-President uxxenti Norman Darmanin Demajo sellem u rringrazzja lil dawk kollha li appoġġjawh fil-ħidma tiegħu għall-ġid tal-futbol Malti matul dawn l-aħħar disa' snin fit-tmexxija tal-Assoċjazzjoni.

Qabel tmiem il-Laqgħa Ġenerali, Bjorn Vassallo għamel l-ewwel diskors tiegħu bħala l-President il-ġdid tal-Assoċjazzjoni għall-erba' snin li ġejjin.

Huwa stqarr li jħossu onorat li ġie elett fit-tmexxija tal-akbar għaqda sportiva fil-pajjiż u esprima l-apprezzament tiegħu lil dawk li tawh l-appoġġ bil-vot tagħhom.

Il-Kunsill, il-Kumitat Eżekuttiv, il-Kumitati u l-Bordijiet

Il-Kunsill, l-ogħla organu tal-Assoċjazzjoni bir-rappreżentanza sħiħa tal-Klabbs Membri u l-Assoċjazzjonijiet Membri, iltaqa' seba' darbiet, tlieta fil-Lukanda Grand Hotel Excelsior fil-Floriana, tnejn fis-Centenary Hall li għadha kif ġiet rinovata, u tnejn permezz ta' video conferencing minħabba l-pandemija tal-COVID-19 matul l-istaġun 2019-2020 fejn saru diskussjonijiet twal dwar diversi temi importanti.

Ġew approvati wkoll għadd ta' emendi fir-regolamenti tal-MFA kif elenkat fl-Anness III. Fost id-deċiżjonijiet ewlenin kien hemm it-tibdil fir-regolamenti dwar l-istatus u t-trasferiment tal-plejers, partikolarment it-tneħħija tal-parametri, kif ukoll it-twaqqif tal-kompetizzjonijiet minħabba l-pandemija.

Il-Kumitat Eżekuttiv kien ukoll attiv b'għaxar seduti, tlieta fil-Grand Hotel Excelsior, tlieta fis-Centenary Hall u erbgħa permezz ta' video conferencing. Fil-bidu tal-istaġun, il-Kumitat adotta l-programm tal-President il-ġdid Bjorn Vassallo bħala l-bażi fit-tfassil ta' pjan strateġiku għall-Assoċjazzjoni.

Il-funzjonarji, il-kumitati, il-bordijiet u l-kummissjonijiet imwaqqfa skont l-istatut tal-MFA ltaqgħu regolarment matul l-istaġun fejn ittieħdu diversi deċiżjonijiet f'sitwazzjonijiet differenti kif jinqalgħu matul il-kompetizzjonijet domestiċi organizzati mill-Assoċjazzjoni kif ukoll dawk dixxiplinarji mill-Assoċjazzjonijiet Membri.

Il-Kummissarju tad-Dixxiplina żamm 54 seduta li fihom ingħataw madwar 7,840 sanzjoni.

Il-Bord tal-Kontroll u d-Dixxiplina ltaqa' sitt darbiet fejn instemgħu 'l fuq minn 112-il akkuża lil klabbs jew individwi.

Il-Kumitat Eżekuttiv iltaqa' 10 darbiet fl-istaġun 2019-2020. Erbgħa minn dawn il-laqgħat saru online.

Il-membri tal-Kumitat Eżekuttiv għall-istaġun 2019-2020.

Fost it-tribunali ġudizzjarji l-oħra l-aktar impenjat kien il-Bord tal-Appell li ltaqa' 12-il darba u sema' xejn anqas minn 21 każ. Il-Complaints Board iltaqa' 10 darbiet fejn ġew deċiżi 40 każ.

Kienu attivi wkoll, skont il-każ, il-Bord tal-Protesti, il-Member Clubs Licensing Board, il-Players' Status Board, ir-Referees Committee, l-iSports Facilities Board, il-Coaches Licensing Committee, il-Youth and Grassroots Committee, il-Medical Committee, is-Social Dialogue Committee u s-Safety and Security Committee.

Matul l-istaġun saru laqgħat ukoll tal-bordijiet l-oħra fosthom il-Kummissjoni Elettorali, il-Football Social Responsibility Committee (b'Norman Darmanin Demajo miżjud bħala Deputy Chairman), is-Safeguarding Board, u l-Futsal and Beach Soccer Committee.

Il-kumitati ġodda ad-hoc fosthom l-Istatute Reform Committee, il-Licensing Reform Committee, l-Ethics and Integrity Committee, il-Professional Football Committee, u l-Professional Leagues Committee kienu attivi ferm bl-aħħar tnejn li ppreżentaw ir-rapporti mitluba lilhom skont il-pjan diskuss magħhom fil-bidu tal-istaġun. ■

Complaints Board	2019-2020	2018-2019
Seduti	10	12
Każi	40	58

UEFA Licences	2019-2020	2018-2019
Applikazzjonijiet	10	10
Approvati	6	7
Rifjutati	-	-
Irtirati	4	3
SGS Audit	Approvat	Approvat

Nursery Licences	2019-2020	2018-2019
A	24	24
B	7	8
C	10	9
Mingħajr liċenzja	2	1
Ma applikawx	10	11

Waħda mil-laqgħat tal-Football Social Responsibility Committee li saru matul l-istaġun.

Tfassil ta' strateġija ġdida għall-perjodu 2020-2024

Sa mill-ewwel laqgħa tal-Kumitat Eżekuttiv f'Awwissu 2019, il-programm propost mill-President Bjorn Vassallo lil-Laqgħa Ġenerali li ħatritu ġie adottat mill-Assoċjazzjoni bħala l-bażi fit-tfassil ta' strateġija. Fl-istess perjodu Dr Dawn Aquilina nħatret bħala Strategy Officer biex issegwi proprju dan il-perkors u l-allinjament tal-partijiet kollha mal-istrateġija li qed titfassal.

Fil-bidu ta' Jannar, delegazzjoni mill-UEFA kellha laqgħa mal-uffiċjali tal-Assoċjazzjoni fejn matulha ppreżentat diversi eżempji Ewropej u saħqet dwar l-importanza li kull assoċjazzjoni nazzjonali tal-futbol ikollha pjan strateġiku biex tamministra b'mod aktar professjonali. Din l-inizjattiva tagħmel parti mill-mentoring process fi ħdan il-programm UEFA GROW.

UEFA GROW

Il-UEFA GROW huwa programm estensiv li jipprovdi assistenza u gwida minn esperti f'diversi oqsma lill-55 Assoċjazzjoni Nazzjonali fi ħdan il-UEFA. L-għan ewlieni ta' dan il-programm huwa li l-assoċjazzjonijiet jisfruttaw il-potenzjal tagħhom sabiex b'mod sistematiku u strateġiku jkabbru l-futbol f'pajjiżhom.

Il-UEFA GROW jipprovdi lil kull assoċjazzjoni bi programm imfassal apposta li jinkludi informazzjoni minn riċerka xjentifika, għarfien tal-ambjent tal-futbol, kompetenza tal-UEFA u esperti mill-industrija biex jevalwaw u jindirizzaw il-ħtiġijiet u l-isfidi speċifiċi tal-Assoċjazzjoni fis-setturi varji.

It-tfassil ta' pjan strateġiku kien diskuss waqt laqgħa li l-uffiċjali tal-Assoċjazzjoni kellhom ma' delegazzjoni tal-UEFA f'Jannar.

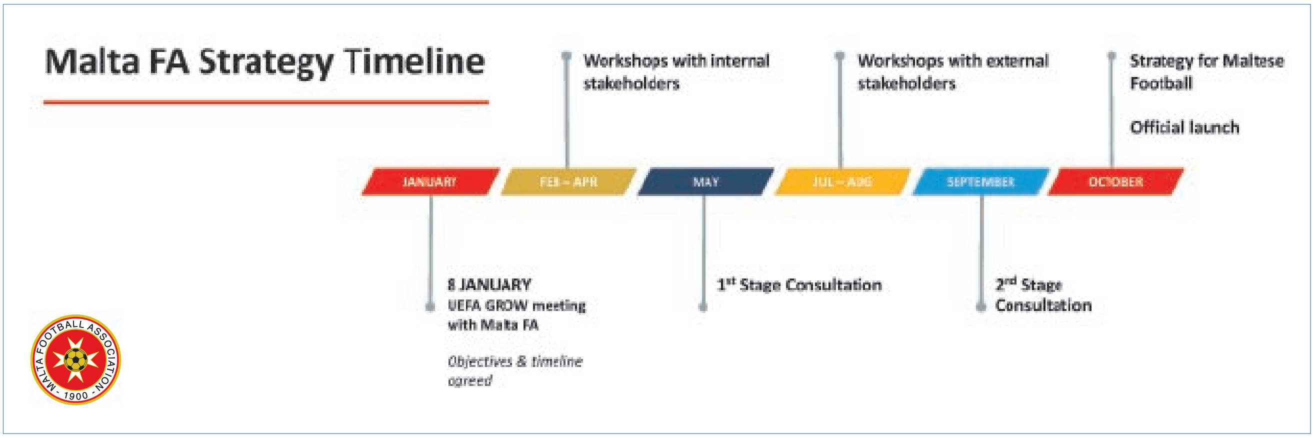

FOOTBALL FEDERATIONS OF THE FUTURE

Football Federations of the Future huwa proġett importanti mniedi bħala parti mill-UEFA GROW – qafas speċifiku li permezz tiegħu kull assoċjazzjoni nazzjonali tista' tevalwa l-istat attwali tagħha fl-ippjanar strateġiku.

Dan jippermetti lil kull assoċjazzjoni tfassal viżjoni ċara u direzzjoni għall-futur tal-futbol fil-pajjiż rispettiv. Hija mibnija fuq il-prinċipju ta' analiżi interna, b'direzzjoni mill-UEFA. Kull assoċjazzjoni hija kapaċi tiddetermina l-istatus preżenti tagħha f'kull aspett tal-iżvilupp u tuża dan l-eżerċizzju bħala l-bażi biex tfassal pjan ta' ħidma sal-2024, pjan li jmiss kull qasam tal-organizzazzjoni. Hekk fil-fatt kienet qiegħda tagħmel l-MFA fix-xhur li għaddew permezz ta' konsultazzjoni estensiva interna u esterna.

Minħabba l-pjanijiet ta' żvilupp tagħhom stess jew prijoritajiet strateġiċi, l-assoċjazzjonijiet nazzjonali mhux neċessarjament ikunu fl-istess stadju ta' progress fl-oqsma kollha tal-operazzjonijiet kummerċjali tagħhom. Tista' tkun avvanzata f'ċertu oqsma jew fil-bidu tal-iżvilupp f'oħrajn.

Huwa ddokumentat sew fil-letteratura li l-istrateġija żżid iċ-ċans ta' suċċess ta' organizzazzjoni sportiva, kif muri pereżempju mill-Iżlanda. Dan minħabba li l-amministrazzjoni tista' tagħmel użu aktar effettiv tal-ħin u r-riżorsi limitati billi tallokahom b'mod razzjonali.

Pjan ċar, imfassal bil-kontribut tal-impjegati kif ukoll voluntiera, jgħin biex dawn jibqgħu motivati u ffukati fuq l-għanijiet li l-assoċjazzjoni tixtieq tilħaq. Dan iwassal għal kordinazzjoni u simplifikazzjoni aħjar tal-attivitajiet li jagħmlu l-organizzazzjoni aktar dinamika u effiċjenti.

F'dan il-proċess li issa jinsab fi stadju avvanzat, ġew identifikati n-nuqqasijiet fil-ġestjoni tal-Malta Football Association li jistgħu jiġu indirizzati permezz ta' approċċ aktar professjonali li fuqu tkun ibbażata kull azzjoni futura.

Pjan ċar, imfassal bil-kontribut tal-impjegati kif ukoll voluntiera, jgħin biex dawn jibqgħu motivati u ffukati fuq l-għanijiet li l-Assoċjazzjoni tixtieq tilħaq

Hu previst li wara perjodu ta' konsultazzjoni wiesgħa mal-imsieħba interni u esterni tagħna, inkunu nistgħu niddeterminaw il-viżjoni, il-missjoni, il-valuri, l-irwoli u l-għanijiet tagħna għall-erba' snin li ġejjin f'dokument strateġiku li se jkun ippubblikat għal Ottubru 2020.

Dan kollu jirrikjedi bidla fil-kultura amministrattiva li diġà qiegħda ssir gradwalment biex il-mod kif taħdem l-Assoċjazzjoni jkun wieħed aktar miftuħ, organizzat u effiċjenti.

Riformi ġodda f'Sezzjoni IV tar-regolamenti dwar l-istatus u trasferiment tal-plejers

Fis-seduta tiegħu tat-8 ta' Ġunju, 2020, il-Kunsill tal-Assoċjazzjoni approva sett ta' emendi fir-Regulations on the Status and Transfer of Players (Sezzjoni IV tar-Regolamenti), li daħlu fis-seħħ fid-9 ta' Ġunju 2020, uffiċjalment il-bidu tal-istaġun 2020-2021.

Il-proċess li wassal għal dawn it-tibdiliet kien immexxi primarjament mill-Kumitat tad-Djalogu Soċjali li jiġbor fi ħdanu rappreżentanti tal-klabbs u plejers. L-għan ewlieni kien li dawn ir-regolamenti jiġu aktar konformi ma' dawk tal-FIFA, li kienet qegħda ssegwi dan il-perkors mill-qrib.

Il-proċess biex jinbidlu dawn ir-regolamenti kien beda fl-2011 meta kien sar ftehim bejn l-Unjoni Ewropeja, l-FIFA u l-UEFA, minħabba pressjoni li kienet qed tinbena biex tiġi rispettata l-libertà tal-moviment fil-futbol.

Fl-2012 kien iffirmat ftehim bejn l-imsieħba internazzjonali u lokalment bdew ukoll in-negozjati bejn l-imsieħba soċjali dwar il-qafas regolatorju. F'dan il-perjodu kien għad fadal diversi pajjiżi li ma kienux qed jimxu mad-deċiżjoni tal-Qorti magħrufa bħala l-Bosman Rule li kienet ittieħdet fl-1995, fosthom Malta.

Il-Kummissarju tat-Tfal ta' dak iż-żmien, Helen D'Amato, kienet qajmet din il-kwistjoni diversi drabi sabiex l-Assoċjazzjoni tiġi konformi. Il-pressjoni fuq l-MFA kienet għax it-tfal ma setgħux jirreġistraw minn klabb għal ieħor liberalment.

Il-UEFA waqqfet Task Force li kienet żaret Malta f'tour li kienet qed tagħmel madwar l-Ewropa biex tiddiskuti r-rekwiżiti minimi li kellu jaddotta kull pajjiż fit-territorju Ewropew u pajjiżna kien is-17-il tappa mill-55 pajjiż tal-Ewropa.

L-Assoċjazzjoni kienet bdiet il-proċess li wassal sal-ġurnata li kellha l-obbligu li r-regolamenti jkunu emendati sal-aħħar tal-istaġun 2019-2020.

Kieku ma ttieħidx vot f'dan ir-rigward fil-Kunsill favur dawn ir-regolamenti kien hemm ir-riskju li jittieħdu sanzjonijiet kontra Malta mill-FIFA, bil-possibbiltà li l-FIFA kienet timponi dawn ir-regolamenti fuq l-MFA b'mod tassattiv. Bid-deċiżjoni tal-Kunsill, infetaħ is-suq, is-sistema ġiet liberalizzata u tkissret il-burokrazija.

It-tibdil fir-regolamenti jaffetwa kemm plejers professjonali kif ukoll dawk amateurs.

TIBDILIET PRINĊIPALI

Il-plejer professjonali

- Il-kuntratt tal-plejer jirregola r-rabta tiegħu mal-klabb.

Ladarba l-kuntratt jiskadi, l-plejer huwa liberu li jiġi rilaxxat jew li jirreġistra ma' klabb ieħor mingħajr kumpens.

Għaldaqstant, il-klabb irid jieħu ħsieb iġedded il-kuntratti tal-plejers li jixtieq iżomm miegħu qabel dawn jiskadu. Ir-reġistrazzjoni tal-plejer taqa' awtomatikament mal-iskadenza tal-kuntratt. Ara l-Art. 2.9.

- F'każ ta' trasferiment matul il-perjodu tal-kuntratt, il-klabb huwa liberu li jistabbilixxi l-kumpens li jrid biex tali trasferiment iseħħ.

- Fejn klabb ma jħallasx plejer għal xahrejn konsekuttivi (fil-każ ta' plejers full-time) jew erba' xhur konsekuttivi (fil-każ ta' plejers part-time), il-plejer ikollu dritt li jagħti lill-klabb perjodu ta' 15-il jum biex iħallsu u jekk il-klabb jonqos milli jagħmel dan, il-plejer ikollu dritt li jingħata r-release mill-Complaints Board[1]. Ara l-Art. 2.2.4.1(h).

- It-Transfer List tneħħiet.

- Ir-regolamenti issa jistabbilixxu mekkaniżmu ta' likwidazzjoni tad-danni f'każ ta' ksur unilaterali ta' kuntratt bejn plejer u klabb. Dan biss jekk il-kuntratt innifsu ma jistabbilixxix tali mekkaniżmu. Ara l-Art. 2.2.3(f).

- It-training compensation dovut malli plejer jingħata l-ewwel kuntratt professjonali għandu jitħallas qabel jiġi reġistrat tali kuntratt. Għaldaqstant, il-klabbs li kien magħhom il-plejer bejn l-etajiet ta' 12 u 21 sena m'għandhomx għalfejn jitolbu l-ammonti dovuti lilhom f'kumpens ta' dan it-tip. Hemm il-possibbiltà li t-training compensation jiġi depożitat l-MFA u jiġi distribwit mill-Assoċjazzjoni lill-klabbs intitolati għalih. Ara l-Art. 2.11.5(c).

- Fl-aħħar sitt xhur tal-kuntratt tiegħu, plejer jista' jinnegozja u jidħol f'kuntratt ġdid ma' klabb ieħor. Dan biss jekk il-klabb il-ġdid ikun informa uffiċjalment lill-klabb li miegħu jkun reġistrat il-plejer. Ara l-Art. 2.6.2.

---

1 Il-perjodu qabel dawn l-emendi kien ta' tliet xhur, irrispettivament jekk il-plejer huwiex full-time jew part-time.

2 Skont id-data tat-twelid. Fi tmiem l-istaġun 2019-2020, għandhom dritt jiċċaqalqu l-plejers imwielda fl-2001.

Il-plejer amateur

- Ir-reġistrazzjoni ta' plejer amateur se tibqa' kif inhi fl-etajiet ta' 12-il sena u ta' 14-il sena (sa 18 jew 19-il sena[2]). Fi tmiem dawn il-perjodi ta' reġistrazzjoni, il-plejer huwa liberu li jiġi rilaxxat jew jibdel il-klabb mingħajr kumpens. In-'nursery compensation' tneħħiet. Ara l-Art. 3.1.4(a) u (b).

- Reġistrazzjoni li ssir wara l-istaġun li jibda fis-sena li fiha l-plejer jagħlaq 18-il sena hija valida għal żewġ staġuni, nkluż dak li matulu ssir ir-reġistrazzjoni. F'dan il-każ, il-plejer jista' jinħall jew jiċċaqlaq biss fi tmiem it-tieni staġun jekk jinforma lill-klabb tiegħu u lill-Assoċjazzjoni sal-31 ta' Lulju. Fin-nuqqas ta' dan, ir-reġistrazzjoni tiġġedded għal żewġ staġuni oħra. Ara l-Art. 3.1.4(c) u 3.1.5.

- Il-Players' Amateur List (fil-passat magħrufa bħala Retained List) trid tiddaħħal sal-aħħar ta' Ottubru (u mhux bħal qabel f'April). In-numri massimi ta' plejers fil-faxex differenti ta' età ġew aġġustati u simplifikati: 50 plejer sa 15 jew 16-il sena (skont id-data tat-twelid); u 50 plejer 'il fuq minn 15-il sena. Fil-każ ta' plejers femminili n-numri huma 15-il plejer sa 15 jew 16-il sena (skont id-data tat-twelid); u 35 plejer 'il fuq minn 15-il sena. Ara l-Art. 3.20.

In-nursery compensation tneħħiet.

- Plejers amateurs li jkunu ġejjin minn Assoċjazzjoni Nazzjonali oħra u li allura jkollhom bżonn l-International Transfer Certificate iridu jiġu reġistrati permezz tas-sistema FIFA TMS. Dawn jistgħu jiġu rreġistrati biss fil-perjodu ta' reġistrazzjoni għall-plejers professjonali.

- Plejer li jilgħab fi kwalunkwe diviżjoni tal-Kampjonat Nazzjonali ma' jistax jilgħab ma' timijiet tal-futbol ta' Assoċjazzjonijiet Membri. Jista' jilgħab biss ma' tim tax-xogħol jew skola.

REGOLI LI JOLQTU KEMM LILL-PLEJERS PROFESSJONALI KIF UKOLL DAWK AMATEUR

- Plejers li jtemmu l-attività tagħhom (jiġifieri ma jibqgħux attivi) jibqgħu reġistrati sa 30 xahar mill-aħħar logħba milgħuba.

- Il-fees tal-Complaints Board huma maqsuma fi tliet kategoriji skont l-ammont tat-talba:

  €25 għal talbiet sa €2,500;

  €100 għal talbiet bejn €2,500 u €10,000; u

  €250 għal talbiet ta' aktar minn €10,000.

Bħala riżorsa ta' għajnuna addizzjonali dwar dawn it-tibdiliet tħejja ktejjeb li huwa aċċessibbli online billi tidħol fis-sit https://info.mfa.com.mt/resources. Dan jikkonsisti fi spjegazzjoni simplifikata tal-prinċipji b'referenzi għar-regolamenti rispettivi.

Matul is-snin il-futbol Malti esperjenza diversi diffikultajiet biex jindirizza bosta nuqqasijiet fil-logħba. In-nuqqas ta' libertà tal-moviment tal-plejers professjonali, anke meta jkun skada l-kuntratt, kienet waħda mill-aktar evidenti. L-imsieħba soċjali u l-partijiet kollha urew maturità fl-indirizzar u fl-adozzjoni tal-bidla, bl-isfidi u l-opportunitajiet kollha li ser iġġib magħha. Għaldaqstant, wieħed jittama li dan l-approċċ se jwitti t-triq għal progress simili f'oqsma oħra fil-governanza tal-futbol lokali.

COVID-19: L-impatt fuq il-futbol

Il-perjodu tal-COVID-19 kien bla preċedent, nissel inċertezza madwar id-dinja kollha, mhux inqas f'Malta, u laqat ħażin numru ta' setturi, inkluż il-futbol.

Il-futbol anke f'Malta huwa segwit u jinvolvi l-għajxien ta' mijiet ta' nies, li iżda bħal kull ħaġa oħra niżel għarkupptejh quddiem il-prijoritajiet mediċi u s-saħħa tal-bniedem li bla dubju kellhom, u għad għandhom, jieħdu preċedenza assoluta.

Matul dan il-perjodu l-MFA żammet kuntatt regolari kemm mal-Awtoritajiet tas-Saħħa kif ukoll laqgħat kontinwi u b'mod virtwali mal-imsieħba kollha involuti fil-logħba tal-futbol, apparti sensiela ta' miżuri li ġew introdotti minn żmien għal żmien marbuta mal-evoluzzjoni taċ-ċirkostanzi li ġabet magħha din il-pandemija.

Kruċjali f'dan il-perjodu kien ukoll il-kuntatt kontinwu li l-Assoċjazzjoni kellha mal-FIFA u l-UEFA fuq diversi livelli. Anke f'dan il-livell inħassu diffikultajiet kbar u bla preċedent. Hawn ingħataw linji gwida bħala bażi u biex assoċjazzjonijiet membri jimxu magħhom. Dan kien jgħodd għall-aspett mediku imma anke dak regolatorju, partikolarment ir-relazzjonijiet kuntrattwali li jeżistu fil-logħba.

Mil-lat ta' futbol milgħub, l-ewwel impatt tal-COVID-19 imur lura għat-12 ta' Marzu, 2020, meta f'deċiżjoni urġenti bis-sitwazzjoni lokalment tevolvi b'pass mgħaġġel, il-Bureau tal-Assoċjazzjoni ssospenda l-kompetizzjonijiet domestiċi kollha tal-futbol u tal-futsal, inizjalment għal għaxart ijiem, sakemm din is-sospensjoni ġiet estiża sal-5 ta' April u sussegwentament għal perjodu indefinit.

Mill-bidu u anke fuq pariri tal-Organizzazzjoni Dinjija tas-Saħħa (WHO) kien jidher evidenti li dan il-virus se jinfirex b'ritmu mgħaġġel, għalhekk daqskemm kien se jkun ta' periklu għall-ispettaturi, daqstant ieħor għall-plejers fuq il-pitch, uffiċjali u nies oħra involuti fil-logħba u kien għalhekk li ttieħdet id-deċiżjoni f'waqtha li l-kompetizzjonijiet u kull attività tal-futbol f'kull livell jiġu sospiżi b'mod immedjat.

Il-President tal-MFA Bjorn Vassallo jindirizza konferenza stampa dwar l-impatt tal-COVID-19.

Id-deċiżjoni tal-Bureau li jissospendi l-kompetizzjonijiet mit-13 ta' Marzu ħabtet ukoll ma' diversi deċiżjonijiet meħuda mill-Gvern Ċentrali fosthom li jingħalqu l-iskejjel, iċ-childcare centres, il-knejjes u attivitajiet oħra tal-massa.

Kif jaf kulħadd, is-sitwazzjoni evolviet aktar biex saħansitra anke l-ajruport kellu jingħalaq u dan wassal biex l-impenji tat-timijiet nazzjonali proprju fl-istess xahar ta' Marzu tħassru wkoll.

Il-logħbiet ta' ħbiberija skedati kontra Ġibiltà u Ażerbajġan tħassru, kif ġara wkoll liż-żewġ impenji fil-Gozo Stadium għat-tim Malti ta' taħt il-21 sena mill-grupp ta' kwalifikazzjoni kontra l-Ukrajna u l-Finlandja. Dan apparti impenji oħra skedati għat-timijiet Maltin bħall-UEFA Development Tournament ta' taħt is-16-il sena f'Malta li kien skedat bejn it-8 u t-13 ta' April.

Fis-17 ta' Marzu, waslet id-deċiżjoni min-naħa tal-UEFA li ma kellhiex triq oħra ħlief li tipposponi b'sena l-EURO 2020. Dan tħabbar f'waħda minn sensiela ta' laqgħat li kienu qegħdin isiru minn żmien għal żmien għas-Segretarji Ġenerali tal-55 assoċjazzjonijiet membri tal-UEFA.

Fl-istess ġurnata l-UEFA ressqet riżoluzzjoni dwar pjan ta' kontinġenza fejn jidħol l-istaġun 2019-2020. L-MFA kienet proattiva u minnufih estendiet sal-5 ta' April is-sospensjoni tal-kampjonati lokali.

Tħassret ukoll logħba internazzjonali ta' kwalifikazzjoni għat-tim Malti tan-nisa kontra d-Danimarka li kienet skedata għall-14 ta' April.

Fl-20 ta' Marzu, l-MFA reġgħet sejħet l-imsieħba kollha fil-futbol Malti li ġew mgħarrfa bl-aħħar deċiżjonijiet u direttivi mħabbra mill-UEFA marbuta mal-impatt tal-COVID-19, fost l-oħrajn diskussjoni miftuħa dwar ir-rekwiżiti meħtieġa fl-eventwalità li l-istaġun domestiku kellu jitkompla.

Kien imiss deċiżjoni oħra importanti min-naħa tal-UEFA anke fid-dawl tas-sitwazzjoni fejn ix-xenarju f'pajjiżi kbar bħal Spanja, l-Italja u r-Renju Unit kien qiegħed imur għall-agħar. Fil-fatt, ġew posposti għal dati iktar tard din is-sena l-finali tal-UEFA Women's Champions League, il-finali tal-UEFA Europa League u l-finali tal-UEFA Champions League.

Il-kompetizzjonijiet domestiċi ġew sospiżi fit-12 ta' Marzu minħabba l-imxija tal-COVID-19.

L-MFA pproduċiet programm televiżiv għat-tfal u żgħażagħ waqt il-COVID-19.

L-IMPATT FINANZJARJU U GĦAJNUNA MILL-GVERN

F'dan il-perjodu, l-Assoċjazzjoni aġixxiet mill-ewwel bi stħarriġ mal-klabbs membri dwar l-impatt finanzjarju. Kien importanti u apprezzat mhux ftit il-fatt li l-futbol ġie inkluż fost is-setturi li setgħu jibbenefikaw minn għajnuna finanzjarja mill-Gvern bħala sostenn għall-impatt ekonomiku li l-COVID-19 ħalliet fuq bosta setturi fil-pajjiż.

B'hekk dawk il-persuni li kellhom impjieg relatat mal-futbol ibbenefikaw mis-suppliment tal-paga bħala parti mill-pakkett finanzjarju ta' għajnuna kif ġestita mill-Malta Enterprise.

L-Assoċjazzjoni tirringrazzja b'mod partikolari lil Dr Clifton Grima, is-Segretarju Parlamentari għaż-Żgħażagħ, Sport u Għaqdiet Volontarji, għall-għajnuna tiegħu f'dan kollu.

Fl-1 ta' April, il-UEFA ħarġet komunikat ieħor fejn ipposponiet l-impenji kollha internazzjonali u ta' kull kategorija li kienu skedati għal Ġunju. Tħassru wkoll logħbiet ta' ħbiberija fil-livell ta' kbar, kif ukoll tournaments taż-żgħażagħ fosthom il-fażi finali tal-Kampjonat Ewropew ta' taħt is-17 u d-19-il sena kemm fil-kategorija tan-nisa kif ukoll f'dik tal-irġiel. Fost dawn kien hemm l-impenn prestiġjuż f'partita ta' ħbiberija tat-tim nazzjonali Malti kontra l-Portugall.

Fid-dawl ta' din is-sitwazzjoni, fl-ewwel jiem ta' April l-MFA nediet programm televiżiv bil-għan li t-tfal u anke l-adulti jkunu megħjuna jużaw aħjar il-ħin tagħhom id-dar, iżommu ruħhom attivi u f'saħħithom, fuq kollox b'kuntatt mal-ballun b'sensiela ta' eżerċizzji permezz tal-programm #TrainingwithMFA.

Il-programm kien jixxandar kuljum, mit-Tnejn sal-Ġimgħa, fuq l-istazzjonijiet tat-televiżjoni prinċipali. Kien jattira wkoll ammont ġmielu ta' segwaċi fuq YouTube Channel tal-Assoċjazzjoni.

Ftit ġimgħat qabel bdiet din is-sensiela ta' programmi televiżivi, l-Assoċjazzjoni nidiet inizjattiva oħra, din id-darba mmirata lejn il-ħaddiema fis-settur tas-saħħa li b'tant dedikazzjoni u sagrifiċju kienu qed jaqdu funzjoni kruċjali fil-ġlieda kontra l-COVID-19.

Permezz ta' din l-iskema, ngħatat akkomodazzjoni bla ħlas lill-ħaddiema fis-settur tas-saħħa. L-Assoċjazzjoni pprovdiet numru ta' kmamar lill-Ministeru tas-Saħħa wara li laħqet qbil ma' erba' sidien ta' lukandi u propretajiet li kollha huma involuti fil-futbol.

L-ispejjeż kollha ta' din l-inizjattiva koprithom l-MFA bħala parti mill-programm Football For Life.

Bis-sitwazzjoni stabbli u l-ebda xaqq ta' dawl li l-COVID-19 qed ittaffi, lejn nofs April l-MFA adottat il-linji gwida mressqa mill-FIFA fuq ċerti aspetti regolatorji bħas-sitwazzjonijiet kuntrattwali bejn klabbs u plejers kif ukoll ċerti deċiżjonijiet li l-Assoċjazzjonijiet Nazzjonali kellhom jieħdu skont is-sitwazzjoni f'pajjiżhom fejn jidħol is-suq tat-trasferimenti.

Il-linji gwida kienu ċari u imposti fuq l-Assoċjazzjonijiet Membri kollha bil-għan li jiġu armonizzati fl-interess komuni u biex il-logħba tal-futbol tiġi salvagwardjata u sostnuta fiż-żmien ta' wara l-pandemija.

Fid-dawl ta' dan kollu, lokalment il-Kumitat għad-Djalogu Soċjali fassal sensiela ta' linji gwida biex jgħinu lill-klabbs u plejers jiddiskutu bejniethom f'din is-sitwazzjoni straordinarja bil-għan li l-piż jinqasam b'mod raġonevoli.

DISKUSSJONIJIET MAL-AWTORITAJIET TAS-SAĦĦA

Fl-20 ta' April, il-President Bjorn Vassallo u s-Segretarju Ġenerali Dr Angelo Chetcuti, kellhom laqgħa mal-Awtoritajiet tas-Saħħa, fuq quddiem il-Ministru Chris Fearne u s-Supretendent għas-Saħħa Pubblika, il-Professur Charmaine Gauci.

Diskussjonijiet, li iżda l-eżitu tagħhom baqa' wieħed vag bis-sitwazzjoni marbuta mal-pandemija f'Malta kienet għadha ferm 'il bogħod milli tirritorna għan-normal. Fl-istess waqt, l-awtoritajiet ma kinux f'pożizzjoni li jagħtu l-assigurazzjonijiet meħtieġa biex titkompla l-attività agonistika.

Tħejja protokoll mediku għas-sessjonijiet ta' taħriġ tat-timijiet nazzjonali kollha matul ix-xahar ta' Lulju.

Fl-aħħar ta' April, il-Malta Football Association ħabbret li kienet ser tikkonferma u anzi tħallas bil-quddiem flejjes taħt żewġ skemi għall-klabbs, biex b'hekk jittaffew ftit id-diffikultajiet li kienu qegħdin jiffaċċjaw.

Il-kumplament tal-budget allokat għall-Guaranteed Gate Income Scheme, li laħħaq it-total ta' €264,250, tħallas sal-aħħar ta' Mejju 2020, filwaqt li ġie antiċipat ukoll il-ħlas taħt id-Development Pot – Use of Young Players Scheme, li kien ilaħħaq €170,000.

Fid-29 ta' April, il-Kumitat Eżekuttiv tal-MFA ddeċieda li jittermina l-Kampjonati tal-Ewwel, it-Tieni u t-Tielet Diviżjoni, kif ukoll il-Youth Leagues tas-subien u l-bniet. Dan wara sensiela ta' laqgħat li l-uffiċjali tal-Assoċjazzjoni kellhom mar-rappreżentanti tal-klabbs mid-diviżjonijiet kollha.

Sadanittant il-UEFA kienet stabbilixxiet il-25 ta' Mejju bħala skadenza għall-Assoċjazzjonijiet Nazzjonali biex jikkomunikawlha humiex se jkomplu l-kampjonati ewlenin tagħhom. L-iskadenza l-oħra kruċjali kienet dik marbuta mad-data li fiha kull assoċjazzjoni kellha telenka u tippreżenta lill-UEFA l-lista tal-klabbs li kienu se jipparteċipaw fil-kompetizzjonijiet Ewropej fl-istaġun li ġej.

Proprju ftit jiem qabel id-deċiżjoni, tat-Tnejn 18 ta' Mejju, dwar il-kampjonati, il-President Vassallo u s-Segretarju Ġeneral Chetcuti reġgħu ltaqgħu mal-Awtoritajiet tas-Saħħa, fejn ingħataw l-ikbar indikazzjoni u l-kważi ċertezza li r-restrizzjonijiet stabbiliti bl-Avviż Legali 101 tal-2020 marbuta ma' sport ta' kuntatt ma kienux se jiġu rtirati.

Il-Kumitat Eżekuttiv iddeċieda b'mod unanimu li jittermina anke l-Kampjonat Premier u l-FA Trophy, nhar it-Tnejn, 18 ta' Mejju.

EŻITI SPORTIVI

Kien imiss li jingħataw il-verdetti sportivi qabel jinżel is-siparju fuq l-istaġun 2019-2020. Id-deċiżjoni finali ttieħdet mill-Kunsill tal-MFA, nhar it-Tnejn, 25 ta' Mejju, fejn iltaqa' b'mod virtwali biex b'vot sigriet iddeċieda dwar dawn il-verdetti marbuta mal-mertu sportiv kif rifless fil-klassifiċi rispettivi.

Il-Kunsill iddeċieda li t-timijiet li kienu fl-ewwel post fid-diversi kategoriji meta l-kampjonati nazzjonali ġew itterminati kellhom jiġu ddikjarati rebbieħa.

Dan fisser li Floriana ġew dikjarati champions tal-Kampjonat BOV Premier għal dan l-istaġun, Żejtun Corinthians rebbieħa tal-Ewwel Diviżjoni, Lija Athletic promossi magħhom fil-Kampjonat Premier, Marsa rebbieħa tat-Tieni Diviżjoni, u San Ġwann u Marsaxlokk promossi magħhom fl-Ewwel Diviżjoni. Hawnhekk ġew promossi tliet timijiet u mhux tnejn minħabba li t-timijiet fit-tieni u t-tielet post qabel twaqqaf il-kampjonat kienu bl-istess ammont ta' punti iżda mhux bl-istess total ta' partiti milgħuba. Attard FC ġew dikjarati champions tat-Tielet Diviżjoni.

Il-Kunsill iddeċieda wkoll li ma jkun hemm l-ebda relegazzjoni biex b'hekk b'mod tranżitorju l-Kampjonat Premier fl-istaġun li ġej ser ikun magħmul minn 16-il tim u l-Ewwel Diviżjoni (imsejjaħ Challenge League) se jkun bi 15-il tim.

Fost verdetti oħra, Birkirkara ġew dikjarati rebbieħa tal-Kampjonat tan-Nisa, u Luxol St Andrews konfermati champions tal-futsal.

Dan il-perkors ikkomplikat iżda fuq kollox metikoluż għall-MFA ġie fi tmiemu, l-Erbgħa, 3 ta' Ġunju li għadda, meta l-Assoċjazzjoni rreaġixxiet għal wieħed mill-aħħar komunikati tal-Gvern li jgħid li sport kompetittiv u ta' kuntatt seta' jirritorna mill-15 ta' Lulju.

Dan kien ifisser li l-MFA, permezz tal-fora kompetenti tagħha, kienet aġixxiet bil-għaqal bid-deċiżjonijiet meħuda. Dan anke fid-dawl tal-iskadenza msemmija tal-20 ta' Lulju imposta mill-UEFA minħabba li sa din id-data kieku kellhom ikunu magħrufa l-verdetti sportivi.

Żmien ta' ħamest ijiem biss, li kien jagħmilha impossibbli biex jintlagħbu 42 partita oħra li kien fadal biex jintemm il-Kampjonat Premier. Wieħed ma jistax ma jsemmix id-diffikultajiet li kienu se jħabbtu wiċċhom magħhom il-maġġoranza tal-klabbs. Li hu żgur hu li l-Assoċjazzjoni għamlet sforzi kbar biex tkun preparata għal kull eventwalità, inkluż bit-tħejjija ta' protokoll mediku li kien se jkun impenjattiv u ta' piż sostanzjali biex jiġi attwat.

Xorta waħda dawn jibqgħu żminijiet ta' inċertezza fejn wieħed ma jistax jeskludi l-possibbiltà li dan il-virus ma jerġax jitfaċċa. Il-futbol, bħal setturi oħra, irid jadatta għal din ir-realtà li lkoll nittamaw li ma ddumx ma tingħeleb.

Il-120 anniversarju tal-MFA

L-2020 hija sena li fiha l-Malta Football Association qed tiċċelebra anniversarju mportanti tal-120 sena mit-twaqqif tagħha.

Iż-żmien bla preċedent li għadna kemm għaddejna minnu bl-imxija tal-pandemija COVID-19 xekkel mhux ftit l-attivitajiet li kienu mħejjija biex jimmarkaw dan l-avveniment important iżda ma waqqafx l-Assoċjazzjoni milli tvara dawn iċ-ċelebrazzjonijiet, inizjalment b'mod virtwali.

Dokumentarju li xxandar nhar l-Erbgħa 29 ta' April, fuq il-pjattaformi diġitali tal-MFA u ntwera wkoll fuq TVM2, ta ħarsa dettaljata lejn l-avvenimenti prinċipali, memorabbli jew inqas memorabbli, li l-MFA għaddiet minnhom f'dawn il-120 sena ta' futbol f'Malta, kollox ma' kollox sodisfaċenti.

Uħud minn fost l-aqwa plejers li naqqxu l-istorja tal-futbol Malti kienu ntervistati b'mod virtwali kif kienet in-norma fi żmien il-pandemija, magħhom il-ħsibijiet ukoll ta' ġurnalisti sportivi. Dan apparti l-parteċipazzjoni wkoll ta' tnejn mit-22 president fdati fit-tmexxija tal-MFA, il-President Emeritus Dr George Abela u dak preżenti Bjorn Vassallo.

Fost l-aktar mumenti uniċi u friski fl-istorja riċenti tal-Assoċjazzjoni, ċ-ċaqliqa storika f'għeluq il-100 sena fis-sena 2000 mill-uffiċini fil-belt Valletta għal dawk f'Ta' Qali, magħhom proġetti kapitali bħall-bini tal-Istadium taċ-Ċentinarju u l-proġett tal-Millennium Stand.

Aktar riċenti fis-sena 2017, l-MFA fakkret ukoll is-60 anniversarju mill-ewwel logħba uffiċjali tat-tim nazzjonali Malti lura fl-24 ta' Frar tal-1957, f'telfa ta' 3-2 kontra l-Awstrija fl-Empire Stadium.

Lura għall-preżent, il-COVID-19 mhux se twaqqaf lill-Assoċjazzjoni milli tippjana għall-futur u dak li ma setax jiġri fl-ewwel parti tas-sena se jiġi kkumpensat b'numru ta' avvenimenti fit-tieni nofs tas-sena 2020, biex il-120 anniversarju jkun iċċelebrat bl-aħjar mod.

X'KIEN IX-XENARJU FL-EPOKA LI FIHA TWAQQFET L-MFA?

Mija u għoxrin sena ilu Malta kienet kolonja Ingliża u għalhekk kien aktar faċli li f'pajjiżna tinbet passjoni kbira lejn il-logħba tal-futbol. L-Assoċjazzjoni Maltija tal-futbol titqies fost il-pijunieri fit-twaqqif tagħha mad-dinja kollha, fl-istess sena flimkien magħna twaqqfet ukoll id-DFB li hija l-Federazzjoni tal-Futbol Ġermaniża.

Mumenti sbieħ, oħrajn diffiċli f'dawn il-120 sena, epoki differenti essenzjalment maqsuma bejn dawk ta' qabel il-Gwerra u dawk ta' wara t-Tieni Gwerra Dinjija.

Dan biex wieħed ma jsemmix li meta l-futbol iċċaqlaq mill-grawnd tal-Gżira għal Ta' Qali hemmhekk dħalna għall-perjodu aktar modern ta' futbol ipprattikat fuq il-ħaxix naturali li wassal biex gradwalment sar il-progress meħtieġ kemm mil-lat tekniku fit-timijiet tagħna, fl-operat tal-amministrazzjoni, iżda anke l-bidu ta' tiġdid infrastrutturali li għadu għaddej.

IL-FUTUR TAL-MFA

Dan l-anniversarju mhux biss huwa ċelebrazzjoni kosmetika, iżda għandu jixpruna lill-amministrazzjoni preżenti biex permezz ta' dan l-avveniment nidħlu għal kapitlu ġdid li għandu jressaqna aktar lejn livelli professjonali fejn jidħlu t-timijiet nazzjonali, qabża ta' kwalità fl-operat tal-klabbs membri tagħna, kif semmejna tiġdid infrastrutturali bi proġetti kapitali kemm f'Ta' Qali meqjusa bħala l-bażi tal-futbol, iżda anke fi ħdan il-klabbs membri.

Dan apparti investiment akbar fil-qalba tal-komunità biex dak li bnejna f'dawn il-120 sena jiġi preservat u mġedded ħalli aktar żgħażagħ jiġu attirati lejn il-futbol.

Bosta kienu l-mumenti ta' sodisfazzjon u suċċessi f'dawn il-120 sena tal-Assoċjazzjoni, impossibbli ssemmihom hawn, iżda wieħed ma jistax ma jsemmix żewġ dati importanti li jibqgħu mnaqqxa fl-istorja tagħna, is-sħubija tal-MFA bħala membru tal-FIFA u l-UEFA f'temp ta' sena bejn l-1959 u l-1960.

L-2020 tibqa' mfakkra bħala s-sena tal-COVID-19, li m'għandniex xi ngħidu anke ħarbtet il-futbol milgħub, pandemija u dak li ġabet magħha li iżda ċertament se tkun qed tixpruna lil din l-Assoċjazzjoni għal aktar mumenti memorabbli.

Aktar ħidma biex il-miri stabbiliti għas-snin li ġejjin jiġu mwettqa u jasal dak il-mument li aħna lkoll ma nkunux hawn, iżda bla dubju determinati li b'ħidma kollettiva nħallu legat għal dawk li jiġu warajna. ■

Ir-Relazzjonijiet tal-MFA

L-impenji tal-amministrazzjoni fi ħdan il-FIFA u l-UEFA ħadu xejra differenti minn meta nfirxet il-pandemija u dan l-aktar fil-format kif isiru l-laqgħat li l-maġġoranza tagħhom bdew isiru virtwalment.

Qabel dan, il-President Bjorn Vassallo kellu laqgħat kemm ma' Gianni Infantino, President tal-FIFA, fejn sa ftit xhur qabel l-istess Vassallo kien jokkupa l-kariga ta' Direttur għall-Assoċjazzjonijiet Ewropej, kif ukoll ma' Aleksander Ceferin, President tal-UEFA.

F'dawn il-laqgħat, Vassallo kellu l-opportunità li jaqsam l-ideat dwar il-pjanijiet tal-Assoċjazzjoni għas-snin li ġejjin.

Matul l-aħħar Kungress tal-UEFA li sar f'Amsterdam fil-bidu ta' Marzu 2020, ħadet il-ħajja inizjattiva li pproponiet proprju l-MFA biex jinħoloq grupp ta' Assoċjazzjonijiet Nazzjonali ta' pajjiżi żgħar b'popolazzjoni taħt il-miljun. F'Amsterdam saret l-ewwel laqgħa ta' dan il-grupp ta' 10 Assoċjazzjonijiet flimkien mal-istess UEFA fejn ġie propost Memorandum of Understanding dwar il-materji ta' interess komuni għal dawn l-Assoċjazzjonijiet.

Fil-livell ta' Kumitati tal-UEFA, Vassallo ġie appuntat fuq il-Kumitat għall-Assoċjazzjonijiet Nazzjonali filwaqt li l-Viċi President, Dr Matthew

Bjorn Vassallo mal-President tal-FIFA Gianni Infantino.

Bjorn Vassallo kellu laqgħa mal-President tal-UEFA Aleksander Ceferin f'Jannar.

Paris, ġie appuntat fuq il-Players' Status, Transfer and Match Agents Committee.

Il-Viċi President Anzjan, Ludovico Micallef, żamm postu fuq il-Youth and Amateur Football Committee filwaqt li s-Segretarju Ġenerali, Dr Angelo Chetcuti, ukoll baqa' membru tan-National Team Competitions Committee.

ŻJARA MILL-PRIM MINISTRU

Fl-aħħar xhur il-President tal-MFA Bjorn Vassallo flimkien mal-uffiċjali l-oħra kienu involuti f'diversi laqgħat ma' esponenti ewlenin fit-tmexxija tal-pajjiż. Magħhom ġew diskussi diversi materji, liema temi huma ukoll konformi mal-istrateġija tal-Assoċjazzjoni għas-snin li ġejjin.

Fl-aħħar jum ta' Jannar, il-Prim Ministru Robert Abela żar l-uffiċini tal-Assoċjazzjoni proprju ġimgħatejn biss wara l-ħatra tiegħu fit-tmexxija tal-pajjiż.

Huwa żar l-istrutturi tal-Assoċjazzjoni, iltaqa' mal-ħaddiema u anke kellu laqgħa mal-ogħla diriġenza tal-Assoċjazzjoni. Hawnhekk il-Prim Ministru Abela qal li l-valuri li tħaddan l-logħba tal-futbol għandhom ikunu riflessi fis-soċjetà Maltija. Semma fost oħrajn l-onestà, d-dixxiplina, l-integrità, d-dedikazzjoni u l-għaqda.

Il-Prim Ministru Robert Abela żar l-uffiċċji tal-MFA f'Jannar.

Fil-laqgħat mal-Prim Ministru, Bjorn Vassallo spjega kif l-MFA għaddejja bil-pjanijiet tagħha għal strateġija ta' tmien snin li l-għan tagħha huwa li ttejjeb il-logħba tal-futbol Maltija f'kull livell, speċjalment fuq livell tekniku u fil-governanza.

Intant l-aħħar xhur impenjattivi għall-uffiċjali tal-Assoċjazzjoni raw anke laqgħat kemm qabel kif ukoll wara l-perjodu tal-pandemija mal-Ministru għall-Infrastruttura Dr Ian Borg biż-żewġ naħat jiddiskutu investimenti kapitali varji, mal-Ministru għall-Ambjent, Tibdil fil-klima u l-Ippjanar, Dr Aaron Farrugia, fejn ġiet diskussa l-liġi tal-kummerċjalizzazzjoni tal-faċilitajiet sportivi u mal-Ministru tal-Edukazzjoni Dr Owen Bonnici u s-Segretarju Parlamentari għall-Isport Dr Clifton Grima, dwar il-Fondazzjoni Inħobb il-Futbol, l-Iskola Nazzjonali tal-Isport u l-pjanijiet ta' proġetti ambizzjużi fost l-oħrajn il-proġett ta' bdil tal-pitches sintetiċi madwar Malta u Għawdex.

Aktar riċenti fil-bidu tas-sajf kienet il-Ministru għat-Turiżmu Julia Farrugia Portelli li żaret l-istrutturi tal-Assoċjazzjoni f'Ta' Qali fejn hawnhekk ġie diskuss l-irwol kruċjali li tħaddan l-MFA fit-tkabbir ta' settur importanti għall-pajjiż bħal m'huwa t-turiżmu sportiv.

Laqgħat oħra saru ma' Dr Chris Fearne, Ministru tas-Saħħa dwar protokolli mediċi sforz il-pandemija u mal-Onorevoli Alex Muscat, Segretarju Parlamentari għaċ-Ċittadinanza u l-Komunità dwar iċ-ċittadinanza ta' plejers b'dixxendenza Maltija.

Intant il-viżjoni għall-futur tal-futbol Malti għaż-żmien li ġej ġiet ukoll diskussa f'laqgħa li l-President Vassallo kellu mal-kelliem tal-oppożizzjoni għall-isport l-Onorevoli Robert Cutajar.

F'dawn il-laqgħat kollha ħareġ biċ-ċar l-irwol fundamentali li l-futbol għandu fejn jidħol kontribut mhux biss mill-aspett sportiv fit-tmexxxija tal-aktar dixxiplina popolari fil-pajjiż, iżda ukoll fejn tidħol l-ekonomija tal-pajjiż flimkien mal-benefiċċji soċjali, edukattivi u aspetti marbuta mas-saħħa.

AVVENIMENTI OĦRA

Matul is-sena l-Assoċjazzjoni ospitat numru ta' avvenimenti organizzati mill-FIFA u mill-UEFA. F'Ottubru 2019 iċ-Ċentru Tekniku ospita workshop għal numru ta' Diretturi Tekniċi minn 16-il federazzjoni differenti.

F'April, workshop ieħor, din id-darba tal-UEFA, li kellu jsir f'Malta kellu jsir permezz ta' sessjonijiet online. Dan kien jittratta l-futbol fl-iskejjel.

L-MFA ffirmat Memorandum Of Understanding mal-Federazzjoni tal-Futbol Taljana (FIGC).

Ta' min jgħid li sa nofs l-istaġun, l-amministrazzjoni kienet wettqet ħafna xogħol biex timplimenta l-pjan li jinħoloq tim professjonali li jikkompeti fil-Lega Pro Taljana permezz ta' tim taż-żgħażagħ u ieħor tal-kbar. F'dan il-kuntest saru bosta laqgħat kemm mal-FIGC kif ukoll mal-Lega Pro nnifisha li wasslu biex jiġi ffirmat Memorandum of Understanding dwar tali parteċipazzjoni. L-instabbiltà li ġabet magħha l-COVID-19 wasslet biex dan il-proġett ġie pospost.

Impenji internazzjonali u avvenimenti

In-numru ta' logħbiet internazzjonali matul l-istaġun li għadu kemm intemm laħħqu l-55, li minnhom 22 intlagħbu f'darna u 23 lil hinn minn xtutna. Total ta' 12-il logħba skedati kellhom jiġu mħassra.

TIMIJIET NAZZJONALI - IRĠIEL

L-impenji tat-tim nazzjonali A kienu prinċiparjament jirrigwardaw il-logħbiet ta' kwalifikazzjoni għall-UEFA EURO 2020. Meta dawn il-logħbiet intlagħbu away sar użu minn titjiriet charter biex it-traġitt ikun iffaċilitat u aktar komdu għat-tim qabel logħbiet diffiċli.

It-tim ta' taħt il-21 sena kien attiv fil-grupp ta' kwalifikazzjoni għall-Kampjonat Ewropew tal-UEFA. L-erba' logħbiet li kellu t-tim kienu kollha away li minnhom ksibna draw prestiġjuż kontra l-Irlanda ta' Fuq f'Antrim, fejn il-plejers taw wirja ferm pożittiva.

Il-loġistika tat-tim għal dawn il-logħbiet kienet tirrikjedi pjanar dettaljat speċjalment meta t-tim mar l-Irlanda biex minn hemmhekk, wara erba' sigħat vjaġġ lejn it-Turkija, kompla l-missjoni tiegħu lejn l-Ukrajna. Vjaġġ xejn faċli min-naħa għall-oħra tal-Ewropa li iżda rnexxa grazzi għall-kontribut ta' ħafna nies u l-ħidma ta' dan id-dipartiment li offra s-servizzi kollha meħtieġa lil dan il-kontinġent.

It-tim nazzjonali temm l-impenji tiegħu fir-rawnd ta' kwalifikazzjoni għall-EURO 2020, li t-tournament finali issa se jsir fl-2021.

It-tim ta' taħt il-21 sena lagħab erba' partiti ta' kwalifikazzjoni għall-kampjonat Ewropew, kollha away.

Żewġ logħbiet li kellhom jintlagħbu fil-Gozo Stadium kontra l-Ukrajna u l-Finlandja f'Marzu 2020 ġew posposti minħabba l-pandemija u issa ġew skedati għal Novembru li ġej, fis-Centenary Stadium.

It-tim ta' taħt id-19-il sena lagħab total ta' disa' logħbiet bejn kompetizzjoni u logħbiet ta' ħbiberija.

Fit-tournament ta' kwalifikazzjoni tal-UEFA U-19 li sar fl-Italja, it-tim lagħab kontra l-istess Italja, is-Slovakkja u Ċipru fejn tlifna t-tliet logħbiet.

Azzjoni mil-logħba U-21 bejn l-Irlanda ta' Fuq u Malta.

Fejn jidħlu logħbiet ta' ħbiberija, lgħabna darbtejn f'darna kontra l-Ażerbajġan fejn ksibna żewġ draws, darbtejn away kontra l-Lussemburgu b'rebħa u telfa u darbtejn oħra f'darna kontra l-Montenegro b'dawn tal-aħħar jirbħu ż-żewġ partiti. Għal dawn l-aħħar żewġ logħbiet f'Marzu t-tmexxija tat-tim għaddiet f'idejn il-coach Andrea Tedesco li ħa post Winston Muscat li kien mexxa lit-tim għal dawn l-aħħar sentejn.

It-tim nazzjonali ta' taħt id-19-il sena kien impenjat f'disa' partiti fl-istaġun 2019-2020.

Bħal fi snin imgħoddija, it-tim ta' taħt is-17-il sena f'Awwissu ħa sehem fit-tournament Nereo Rocco fl-Italja. F'din l-edizzjoni lgħabna kontra W.A.C. Karnten mill-Awstrija u tlifna 1-0, telfa ta' 2-1 kontra Napoli u rbaħna 2-0 kontra Pordenone.

Xahrejn wara, it-tim ta' taħt is-17-il sena kkompeta fil-UEFA U-17 tournament fin-Norveġja fejn b'xorti ħażina sofrejna telfiet kbar fil-logħbiet tal-grupp kontra l-qawwa tal-pajjiż ospitu n-Norveġja, l-Awstrija u l-Bulgarija.

Filwaqt li kellhom jitħassru il-UEFA Youth Development Tournaments U16 u U15 f'Marzu u f'April, f'Awissu 2019 it-tim Malti mar Wrexham, f'Wales u lagħab kontra l-Irlanda ta' Fuq, Ċipru u Wales. Minkejja li ż-żgħażagħ Maltin tilfu dawn il-partiti, l-esperjenza li jieħdu l-plejers f'dan it-tip ta' logħbiet hija neċessarja u l-UEFA tagħmel minn kollox biex ittejjeb il-livell ta' organizzazzjoni f'dawn it-tournaments.

TIMIJIET NAZZJONALI – NISA

Għall-kompetizzjoni tal-UEFA Women EURO 2021, minn Awwissu sa Novembru 2019, it-tim nazzjonali tan-nisa lagħab ħames partiti, fosthom tnejn kontra l-Italja fejn f'pajjiżna t-tim kellu wirja tajba fejn tilef bl-iskor ta' 0-2. Fil-bidu ta' Settembru konna lgħabna away kontra d-Danimarka u l-Bożnja u Ħerżegovina fejn tlifna 0-8 u 0-2.

F'Novembru, t-tim nazzjonali kiseb draw ta' 1-1 kontra l-Iżrael f'logħba li setgħet ġabet ukoll tliet punti.

F'Marzu 2020, wara logħba mill-aqwa, waslet rebħa kontra l-Ġorġja 2-1 u konna sfortunati f'telfa ta' 3-2 kontra Bożnja u Ħerżegovina, fejn fl-aħħar mumenti tal-logħba konna ferm viċin il-gowl tad-draw.

F'Jannar 2020, it-tim lagħab tliet logħbiet ta' ħbiberija kontra l-klabb Olandiż SC'T Gooi (5-0) u t-timijiet nazzjonali tat-Turkija f'telfa ta' 1-2, u draw ta' 2-2 kontra l-Iżvizzera.

Żewġ logħbiet ta' kwalifikazzjoni skedati għal April u Ġunju 2020 ġew posposti minħabba l-pandemija.

It-tim nazzjonali tan-nisa ta' taħt is-17-il sena lagħab fil-UEFA Women U-17 Tournament li sar fil-Belarus, f'Settembru 2019. L-ewwel logħba kienet kontra Franza (0-6), imbagħad mal-Iżlanda (0-1), biex fl-aħħar logħba ksibna draw ta' 1-1 kontra l-Belarus.

Għal darb'oħra, l-MFA organizzat b'suċċess il-UEFA Girls U-16 Development Tournament fi Frar 2020 ftit ġimgħat qabel bdiet l-imxija tal-COVID-19. It-timijiet li ospitajna din id-darba kienu l-Iskozja, Ġibiltà u l-Ażerbajġan. It-tim Malti hawnhekk kien preparat tajjeb u ħlief telfa kontra s-saħħa tal-Iskozja 0-4, ksibna rebħiet identiċi 2-0 kontra Ġibiltà u l-Azerbajġan biex ġejna t-tieni fil-grupp.

It-tim nazzjonali tan-nisa waqt il-partita kontra l-Italja fis-Centenary Stadium.

It-tim tal-futsal ikkompeta f'tournament ta' kwalifikazzjoni għall-UEFA Futsal EURO 2022, li sar fl-Iskola Nazzjonali tal-Isport.

TIM NAZZJONALI TAL-FUTSAL

Fix-xena tal-futsal, l-isfida prinċipali kienet l-organizzazzjoni u l-loġistika tal-grupp ta' kwalifikazzjoni għall-UEFA EURO 2020/22 li sar fl-aħħar ta' Jannar u l-bidu ta' Frar li għadda fl-Iskola Nazzjonali tal-Isport, f'Pembroke.

L-isfidi loġistiċi kienu kbar u għalhekk kellna nattrezzaw il-post biex ikun konformi mar-regoli u l-linji gwida tal-UEFA. Dan kien possibbli bil-ħila ta' kumitat organizzattiv li b'mod professjonali ħa ħsieb il-bżonnijiet kollha, waqt li l-koperazzjoni tal-Ministeru għall-Edukazzjoni u t-tmexxija tal-iskola kienu fundamentali.

Ir-riżultati għal Malta kienu telfiet kontra l-Iżvezja 6-4 u l-Polonja li rebħu l-grupp, għelbuna 11-0, bejniethom l-ewwel punt storiku f'tournament tal-UEFA għal Malta fil-futsal, draw ta' 1-1 kontra l-Greċja, f'logħba li fiha l-plejers tagħna setgħu faċilment jakkwistaw rebħa.

L-attendenzi għal dawn il-logħbiet kienu sodisfaċenti ferm f'atmosfera ferriħija u konferma kemm f'Malta l-futsal huwa segwit u jattira interess.

Din is-sena kien imiss li għal darb'oħra f'Malta jiġi organizzat il-UEFA Regions Cup Qualifying Tournament li iżda spiċċa biex tħassar. It-timijiet rappreżentattivi kellhom ikunu minn Malta, il-Kazakhstan, il-Belarus u l-Maċedonja ta' Fuq.

AVVENIMENTI OĦRA

Matul dawn l-aħħar 12-il xahar dan id-dipartiment għadda minn tibdil hekk kif it-tmexxija tiegħu għaddiet minn Joe Cassar (li mexa fiċ-Ċentru Tekniku) għal Franz Tabone, żewġ persuni ta' esperjenza f'dan il-qasam.

Fi Frar 2020 reġgħet infetħet is-sala taċ-Ċentinarju wara xogħol estensiv ta' mmodernizzar.

Fejn tidħol l-organizzazzjoni ta' logħbiet internazzjonali f'kull kategorija, id-dipartiment jibqa' ċentrali. Dan jgħodd ukoll għal attivitajiet importanti bħal-Laqgħa Ġenerali Annwali, is-serata tal-MFA Awards, laqgħat tal-Eżekuttiv u l-Kunsill, laqgħat mal-klabbs u Assoċjazzjonijiet Membri, konferenzi, lectures u avvenimenti oħra kemm fl-istrutturi tal-Assoċjazzjoni kif ukoll f'postijiet oħra.

Direzzjoni ġdida għaċ-Ċentru Tekniku – jitniedu diversi proġetti u inizjattivi

It-tisħiħ tas-settur tekniku huwa wieħed mill-pilastri strateġiċi ewlenin tal-Assoċjazzjoni.

Fl-istaġun 2019-2020 tnedew numru ta' proġetti mmirati biex itejbu l-operat taċ-Ċentru Tekniku bl-għan li jitjieb il-livell tat-timijiet nazzjonali u l-futbol Malti.

Minn Jannar 2020, it-tmexxija u r-responsabbiltà taċ-Ċentru Tekniku għaddiet f'idejn il-coach Taljan, Devis Mangia, li nħatar bħala Head Coach tat-Timijiet Nazzjonali bl-għajnuna tal-Kordinatur Tekniku, Alessandro Zinnari. L-aspett amministrattiv u l-operat qed ikun kordinat minn Joe Cassar filwaqt li Robert Gatt irtira wara disa' snin servizz bħala Direttur Tekniku tal-MFA.

L-operat taċ-Ċentru Tekniku huwa bbażat fuq tliet pilastri – grassroots, l-edukazzjoni tal-coaches, u t-timijiet nazzjonali f'diversi kategoriji. Il-ħidma tmiss ħafna aspetti oħra bħal match analysis, il-qasam mediku, u l-koperazzjoni mal-Iskola Nazzjonali tal-Isport.

L-iskwadra ta' taħt is-16-il sena kienet taħt id-direzzjoni tal-coach Andrea Vella megħjun minn Paul Gatt. Iż-żewġ coaches jaqilbu l-irwoli fit-tim ta' taħt is-17-il sena.

L-iskwadra ta' taħt id-19-il sena ġet fdata lill-coach Andrea Tedesco, megħjun minn Stefano Grima. Fl-uniċi żewġ logħbiet ta' ħbiberija li laħqu ntlagħbu f'Marzu 2020, it-tim Malti tilef kontra l-Montenegro 2-0 u 3-1.

It-tim nazzjonali ta' taħt il-21 sena qed jipprepara għall-partiti kontra l-Irlanda ta' Fuq u r-Rumanija f'Settembru.

IT-TIM TA' TAĦT IL-21 SENA

L-iskwadra ta' taħt il-21 sena baqgħet taħt it-tmexxija tal-coach Silvio Vella li kien megħjun minn Noel Turner, b'dan tal-aħħar iħalli l-kariga tiegħu aktar kmieni din is-sena. Francesco Macri ħa post Noel Turner. F'din il-kategorija Malta lagħbet erba' partiti ta' kwalifikazzjoni.

Il-pjanijiet kollha għall-ewwel sitt xhur tas-sena 2020 kellhom jitħassru minħabba l-COVID-19.

ATTIVITAJIET U INIZJATTIVI

L-irwol tal-Kordinatur Tekniku fl-istil il-ġdid ta' operat fiċ-Ċentru Tekniku minbarra dak ta' superviżjoni, huwa li jkun ta' ispirazzjoni wkoll fit-taħriġ u l-iżvilupp ta' kull coach li jifforma parti mit-tim f'Ta' Qali.

Inħolqot metodoloġija speċifika għal kull tim nazzjonali, mill-U-15 sal-U-17. L-MFA daħlet fi ftehim ma' Iterpro, kumpanija li toffri software dwar il-ġestjoni ta' data fuq il-prestazzjoni tal-atleta, biex b'hekk illum għall-ewwel darba nħoloq file dwar l-iżvilupp ta' kull plejer imsejjaħ, b'informazzjoni ta' natura fiżika, medika u teknika.

Ma' dan jintużaw għodod għall-analiżi tal-logħob, kemm dak domestiku kif ukoll dak tal-avversarji.

L-istaff wettaq scouting estensiv kemm waqt il-logħbiet tal-MFA u anke dawk tal-Youth FA sabiex ikunu osservati u analizzati l-plejers.

L-analiżi tal-plejers involuti fil-kompetizzjonijiet U-15 u U-17 wasslet għall-ħolqien ta' kampjonat sperimentali, dak tal-U-14 għall-istaġun 2020-2021. Barra minn hekk, iċ-Ċentru Tekniku ppropona lill-Youth FA biex ikun hemm evoluzzjoni fil-kampjonati U-15 u U-17 billi dawn il-kampjonati jsiru fi ġranet tal-ġimgħa fissi għal kull kategorija u jiżdied in-numru ta' logħbiet.

Fir-rigward tal-festivals tan-nurseries, inħoloq format ġdid li se jiġi pubblikat lill-klabbs kollha. Din se tkun proċedura ġdida li tkun ripetuta kull sena qabel il-bidu tal-istaġun. Għall-istaġun li jmiss, se jkun hemm xi bidliet mill-protokoll

Il-plejers tal-iskwadra nazzjonali kellhom programm ta' taħriġ f'Lulju wara li l-logħbiet u s-sessjonijiet skedati għal Marzu u Ġunju tħassru minħabba l-Covid.

ta' qabel, inkluż in-numru ta' plejers fil-grawnd fil-kategoriji varji, il-ħinijiet tal-logħob u regoli oħra bħas-sostituzzjonijiet.

It-tim nazzjonali ta' taħt id-19-il sena waqt sessjoni ta' taħriġ.

L-ORGANIZZAZZJONI TAĊ-ĊENTRU TEKNIKU

Matul din l-aħħar sena, iċ-Ċentru Tekniku kien kontinwament qiegħed jinbidel. Fejn jidħlu t-timijiet nazzjonali, ġew ingaġġati numru ta' coaches ġodda biex ikopru l-aspetti tekniċi kollha u jassiguraw allinjament ma' filosofija unika.

Il-pjan hu li t-timijiet taż-żgħażagħ ikunu jitħarrġu regolarment.

Fejn tidħol il-Coach Education ukoll irid jiġi żgurat li l-kurrikulu jitwessa' u li l-filosofija ta' logħob adottata tkun riflessa wkoll fil-korsijiet tal-coaches. It-titjib jiddependi fost oħrajn billi ċ-Ċentru jagħmel użu mill-aħjar esponenti skont is-suġġett kif ukoll il-ħolqien ta' korsijiet ġodda, partikolarment fuq scouting, match analysis u l-irwol ta' Direttur Sportiv.

IS-SEHEM TAĊ-ĊENTRU TEKNIKU FL-ISKOLA NAZZJONALI TAL-ISPORT

Matul l-ewwel xhur ta' din is-sena skolastika, numru ta' coaches miċ-Ċentru Tekniku attendew regolarment għat-taħriġ tat-tfal fl-Iskola Nazzjonali tal-Isport, f'Pembroke.

Bħalma ġara fis-snin l-imgħoddija, l-applikazzjonijiet għall-Pre-Selection trials għad-dħul fil-Year 7 għall-Iskola Nazzjonali tal-Isport fetħu fil-bidu ta' Jannar. Iċ-Ċentru Tekniku rċieva 119-il applikazzjoni – tmien bniet u 111-il tifel.

Dawn il-provi saru f'diversi jiem fuq perjodu ta' għaxart ijiem fi Frar 2020. Minn 119-il parteċipant, 24 plejer u l-ewwel erba' gowlkipers kienu eliġibbli li japplikaw għat-tieni fażi tat-trials.

Ir-riżultati kollha ntbagħtu lill-ġenituri b'indikazzjoni għal dawk li kellhom it-tifel/tifla eliġibbli biex japplikaw għat-tieni fażi, li eventwalment kienet sfrattata bil-pandemija.

Devis Mangia - Head Coach tat-Timijiet Nazzjonali.

Grassroots

ATTIVITAJIET FL-ISKEJJEL

Festivals tal-iskejjel u donazzjonijiet

Il-Malta Football Association torganizza festivals annwali għall-iskejjel kemm dawk statali, privati u kif ukoll tal-knisja. Huwa fl-interess tal-MFA li tiffoka fuq l-etajiet iż-żgħar u għalhekk f'dawn l-aħħar staġuni kien hemm bidla fil-festival tal-iskejjel tal-gvern fejn l-MFA qiegħda tagħti prijorità lill-iskejjel primarji.

L-MFA torganizza dawn il-festivals b'kollaborazzjoni mal-Isport Promotion Unit fi ħdan SportMalta, id-Dipartiment għall-Kwalità u l-Istandards fi ħdan id-Dipartiment tal-Edukazzjoni, kif ukoll mal-iskejjel privati u dawk tal-knisja.

Sfortunatament, dan l-istaġun kollox kellu jintemm ħesrem wara l-ewwel ġurnata, dik tas-6 ta' Marzu.

L-MFA torganizza sessjonijiet ta' taħriġ fl-iskejjel.

Sessjonijiet ta' taħriġ fl-iskejjel

Il-klabbs u n-nurseries huma mħeġġa jorganizzaw sessjonijiet ta' taħrig tal-futbol fl-iskejjel sabiex jattiraw tfal ġodda. Dawk li jirreġistraw l-interess tagħhom mad-Dipartiment tal-Grassroots jitlaqqgħu mal-iskejjel tal-lokal tagħhom.

L-MFA toffri sessjonijiet promozzjonali ta' taħriġ għall-bniet waqt il-ħin tal-iskola fejn nurseries tal-bniet jiġu wkoll imlaqqgħa mal-iskejjel sabiex ikun hemm kontinwazzjoni tas-sessjonijiet u l-bniet verament imorru fil-klabbs sabiex jilagħbu l-futbol.

Wara s-suċċess fiż-żewġ staġuni li għaddew, il-proġett Together #WePlayStrong @ School għall-bniet mit-tielet sas-sitt sena fl-iskejjel primariji kompla matul l-istaġun 2019-2020. Dawk l-iskejjel li nkitbu jkollhom sessjonijiet kull ġimgħa wara l-ħin tal-iskola. Il-coaches qegħdin jimxu ma' kurrikulu preparat apposta għal dawn is-sessjonijiet. Matul dan l-istaġun ħadu sehem 11-il skola (waħda minnhom f'Għawdex), b'263 tifla u 20 coach imħallas mill-MFA.

ŻVILUPP FIL-FUTBOL TAN-NISA

L-għan tal-iżvilupp fil-futbol tan-nisa huwa li jiżdiedu in-numri fil-grassroots. Apparti minn dan, dawn il-bniet jinżammu fil-futbol billi jkollhom l-opportunità li jilagħbu ta' spiss, kif ukoll ikunu mgħallmin minn coaches nisa kwalifikati u ta' kwalità.

Festival organizzat matul il-vaganzi tal-Milied.

SKEMA TA' BOROŻ TA' STUDJU GĦALL-COACHES

Numru ta' coaches nisa promettenti li jiffurmaw parti mill-futbol tan-nisa jingħataw boroż ta' studju għall-korsijiet fil-coaching. Din l-iskema hi parti mill-pjan fit-tul tal-MFA għall-futbol tan-nisa, bil-għan li tiżdied il-kwalità fil-coaching kif ukoll in-numru ta' coaches nisa. L-istaġun li għadda kien hemm 19-il coach li bbenefikaw minn din l-iskema, fejn sitta attendew CYF, waħda l-UEFA C, waħda l-UEFA B, ħamsa l-Goalkeeper Level 1 u sitta l-Physical Trainers Level 1. Il-korsijiet tal-goalkeepers u physical trainers li saru b'mod virtwali kienu offruti lill-klabbs femminili li għalihom attendew erba' coaches irġiel u seba' nisa.

Total ta' coaches nisa li bbenefikaw mill-iskema tal-boroż ta' studju	15
CYF	6
Nat C	1
UEFA B	1
UEFA A	-
Goalkeeping	2
Physical Trainers	5

Statistika ta' coaches nisa li bbenefikaw mill-iskema tal-boroż ta' studju.

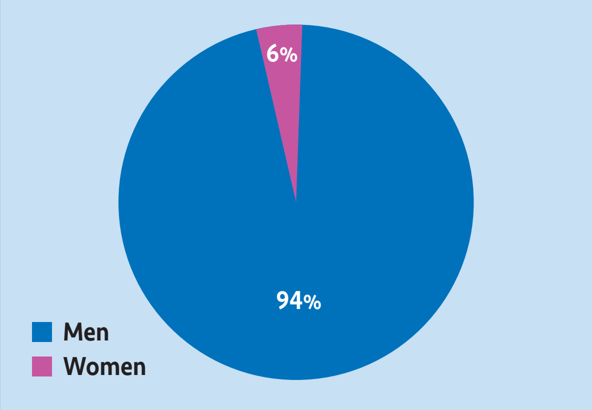

Statistika ta' coaches nisa mqabbla ma' coaches irġiel.

FESTIVALS TA' TAĦT IT-12-IL SENA

Fil-festival ta' taħt it-12-il sena pparteċipaw 10 timijiet fejn kien hemm il-parteċipazzjoni ta' seba' klabbs, b'total ta' 114-il tifla fuq tmint ijiem.

Għal staġun ieħor kien adottat il-prinċipju tal-karta l-ħadra u dik ħamra biex il-bniet jitħallew jilagħbu f'ambjent ferrieħi u biex nippromwovu mġieba tajba u ta' rispett mill-partitarji (kif ukoll mill-coaches) lejn it-tim u l-uffiċjali kollha waqt il-partiti

Festivals għall-bniet ta' taħt it-tnax-il sena.

KAMPJONAT TA' TAĦT IL-15-IL SENA

Wara li fl-istaġun 2018-2019 sar festival għall-bniet ta' taħt l-14-il sena fil-grawnd ta' Ħad-Dingli bħala prova, matul l-istaġun 2019-2020 dan ġie estiż għal kampjonat kompetittiv għall-bniet ta' taħt il-15-il sena, b'format ta' 8-a-side. Il-parteċipazzjoni f'dan il-festival kien ta' disa' timijiet, b'total ta' 130 tifla.

KAMPJONAT TA' TAĦT ID-DSATAX-IL SENA

Għat-tielet staġun konsekuttiv, il-kampjonat ta' taħt id-19-il sena kien milgħub fuq bażi 9-a-side fil-grawnd ta' Ħal Kirkop u saru wkoll partiti fil-grawnd ta' Marsaskala. Dan il-kampjonat jintlagħab kull nhar ta' Ħadd u matul dan l-istaġun ħadu sehem total ta' tmien timijiet.

BOV WOMEN'S LEAGUE

Fl-istaġun li għadda, fil-kampjonat tal-kbar ipparteċipaw seba' timijiet, u ntlagħab fuq tliet rawnds. Il-grawnds użati f'dan il-kampjonat kienu dawk tal-Mosta, tal-Imġarr u ta' Ħad-Dingli kull nhar ta' Tlieta u Erbgħa.

Birkirkara FC rebħu l-BOV Women's Super Cup.

BOV WOMEN'S SUPER CUP

Għall-ewwel darba fl-istorja, is-Super Cup bejn Birkirkara u Mġarr United intlagħbet f'Diċembru fl-Istadium Nazzjonali.

LOGĦOB GĦAN-NISA 'L FUQ MINN 35 SENA U PLEJERS IRTIRATI

Inizjattiva biex dawk il-plejers li rtiraw mill-futbol jiġu mħajra jidħlu lura fil-logħba u jinvolvu ruħhom bħala coaches jew amministraturi mat-timijiet femminili.

Plejers nisa 'l fuq minn 35 sena u dawk irtirati ħadu sehem f'partita ta' ħbiberija waqt il-UEFA Grassroots Week.

AKKADEMJA TA' TAĦT IT-12 U L-14-IL SENA

Matul l-istaġun li għadda ġew introdotti sessjonijiet għal dawn iż-żewġ kategoriji mal-preparatur fiżiku fejn ħadem fuq eżerċizzji bażiċi.

Il-grupp ta' taħt l-14-il sena pparteċipa fil-festivals organizzati mil-YFA bl-isem Inħobb il-Futbol, filwaqt li dawk ta' taħt it-12-il sena f'Jannar laqgħbu partita ta' ħbiberija f'Għawdex, kontra Nadur Youngsters.

INIZJATTIVI WAQT IL-PANDEMIJA

Il-plejers tat-tim nazzjonali ħadu sehem fil-programm televiżiv Training with MFA kuljum fuq l-istazzjonijiet lokali, biex jgħinu lil tfal u żgħażagħ jibqgħu attivi matul dan il-perjodu.

- Saru laqgħat virtwali mal-gruppi kollha tal-akkademja tal-bniet tal-Assoċjazzjoni.
- Get to know each other.
- Ma' plejers tat-tim nazzjonali.
- Ma' personalitajiet barranin; Laura Georges (ex plejer internazzjonali ta' Franza u Segretarja Ġenerali tal-FA Franċiża) u Alyssa Lagonia (plejer internazzjonali tal-Kanada u impjegata mal-UEFA fid-dipartiment femminili).
- Laqgħat virtwali ma' bniet mill-klabbs tagħna.
- Diskussjonijiet dwar suġġetti varji – il-psikoloġija tal-isport, in-nutrizzjoni sportiva, id-dixxiplina u oħrajn.
- Laqgħat virtwali mal-ġenituri tal-plejers tal-akkademja fejn ġiet spjegata l-viżjoni għall-istaġun li ġej.
- Laqgħat virtwali ma' kull klabb.
- Laqgħa virtwali mad-delegati tal-klabbs b'diskussjoni dwar l-istaġun li ġej.

Plejers tal-akkademja ta' taħt l-14-il sena jiltaqgħu ma' Laura Georges.

Flimkien mad-diriġenza tal-MFA, bdejna diskussjonijiet virtwali ma' kulleġġ fl-Ingilterra biex noħolqu dual pathway aktar faċli kemm għall-bniet kif ukoll għas-subien, li jixtiequ jtejbu l-karriera tal-futbol tagħhom u l-futur akkademiku tagħhom.

UEFA GRASSROOTS WEEK 2019

Għall-UEFA Grassroots Week, b'kollaborazzjoni mal-Youth FA u l-klabbs, ġew organizzati attivitajiet favur l-inklużjoni. Futbol għal Kulħadd kienet it-tema prinċipali tal-UEFA Grassroots Week.

Attivitajiet organizzati waqt il-UEFA Grassroots Week 2019.

Coach Education – Korsijiet u CPDs għall-istaġun 2019-2020

Id-Dipartiment tal-Coach Education fi ħdan iċ-Ċentru Tekniku kompla fuq ix-xogħol tas-snin ta' qabel bil-għan li jgħolli l-livell tal-coaching fl-oqsma kollha tal-futbol Malti.

Il-lista kollha tal-korsijiet organizzati matul dan l-istaġun turi l-firxa wiesgħa li dawn il-korsijiet qed jilħqu, kompliet il-ħidma fuq il-mobbiltà tal-coaches b'aktar minnhom jakkwistaw liċenzji ogħla u dan għas-servizz tal-klabbs u l-plejers li jikkowċjaw.

Il-COVID-19 tista' tgħid waqqfet il-futbol kollu, madankollu d-dipartiment tal-Coach Education xorta baqa' għaddej. Fil-fatt ġew imnedija tliet korsijiet online li għalihom kien hemm konkorrenza tajba ħafna.

Dawn kienu Goalkeepers Coach Level 1, Football Physical Trainers Level 1 u Basic Futsal Course. Dan tal-aħħar kien kors ġdid bl-iskop li jkabbar l-għarfien u l-interess fil-logħba tal-futsal.

Għalkemm l-aspett teoretiku baqa' għaddej b'mod normali, l-aspett prattiku kellu inevitabbilment jieqaf minħabba l-pandemija, u dan żamm lil dan id-dipartiment milli jagħlaq il-korsijiet kollha li bdew aktar kmieni fl-istaġun.

Il-Malta Football Association ospitat FIFA Workshop għal Diretturi Tekniċi minn diversi pajjiżi f'Ottubru li għadda.

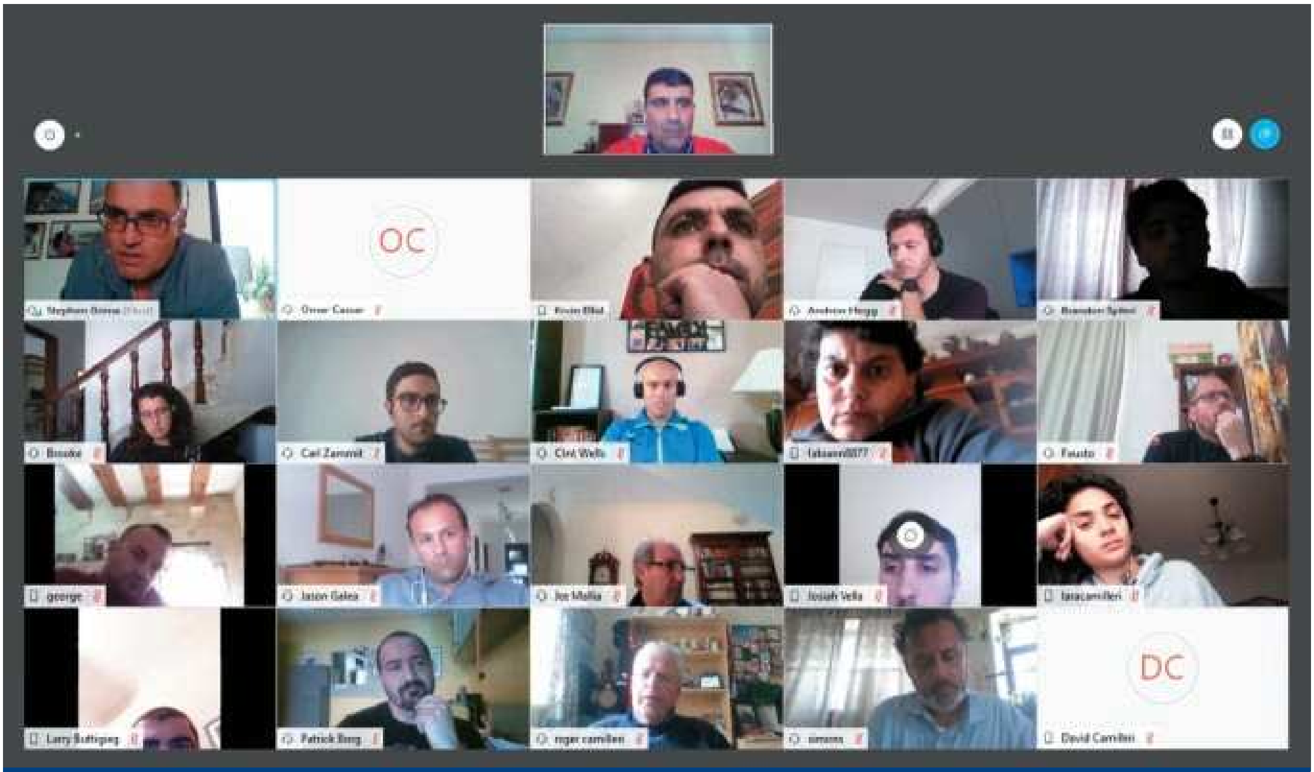

Il-parteċipanti tal-Goalkeepers Coaching Course Level 1 waqt sessjoni online.

Korsijiet matul l-istaġun 2019-2020

Data	Kors	Parteċipanti
Lulju 2019	CYF (1)	36
Settembru 2019	UEFA PRO	14
Settembru 2019	UEFA B	32
Novembru 2019	CYF (2)	37
Diċembru 2019	UEFA C	44
April 2020	Football Physical Trainer 1 (online)	17
April 2020	Goalkeeper Coach 1 (online)	19
Ġunju 2020	Basic Futsal (online)	28
Total		**227**

Kien hemm total ta' 227 parteċipant li għamlu xi wieħed minn dawn il-korsijiet u dan jixhed li dan id-dipartiment qed jilħaq setturi varji fi ħdan il-komunità tal-futbol f'Malta.

Kull kors jikkonsisti f'partijiet prattiċi u teoretiċi li flimkien jippreparaw il-coaches għall-aspetti differenti tal-logħba.

CPDs (Continuous Professional Development)

Matul din is-sena ta' transizzjoni fil-qasam tal-coaching, hekk kif inħatar Devis Mangia bħala coach nazzjonali li huwa wkoll il-kap tas-settur tekniku li fassal filosofija waħda għat-timijiet nazzjonali, is-CPDs kellhom ikunu ideali biex tiġi kkomunikata l-linja ġdida meħuda.

Dawn bdew jitfasslu iżda kollox kellu jieqaf ħesrem minħabba l-COVID-19.

Huwa l-ħsieb taċ-Ċentru Tekniku li mill-istaġun li ġej dawn jibdew isiru fil-biċċa l-kbira tagħhom online.

UEFA Share Study Groups

Dan hu proġett tal-UEFA li issa daħal fl-10 sena tiegħu u li permezz tiegħu coaches jattendu korsijiet qosra dwar diversi suġġetti speċjalizzati.

Kull staġun, il-UEFA talloka bejn żewġ u ħames postijiet liċ-Ċentru Tekniku għal dawn l-iStudy Groups.

Matul dan l-istaġun, id-dipartiment irċieva tliet stediniet għal UEFA Share courses, iżda l-aħħar wieħed tħassar minħabba restrizzjonijiet fejn jidħol vjaġġar minn u lejn Malta.

Dati	Post	Suġġett	Parteċipanti
6-10/10/2019	Danimarka	UEFA Elite Youth A	5
2-6/02/2020	Ġermanja	Grassroots	3
17-21/05/2020	Danimarka	Coach Educators	5

Stephen Grima jikkordina s-settur tal-Coach Education fi ħdan iċ-Ċentru Tekniku.

Liċenzjar tal-Coaches

Matul dan l-istaġun il-Coaches' Licensing Committee u ċ-Ċentru Tekniku approvaw il-liċenzji ta' 895 coach f'kategoriji differenti kif ġej:

Liċenzja tal-Coaches	2019-2020	2018-2019
UEFA Pro	33	34
UEFA A	99	89
UEFA Elite	18	20
UEFA B	142	170
MFA A	12	14
MFA B	3	7
UEFA C	272	267
YCL	9	10
CYF	224	232
Physical Trainer	42	50
Goalkeepers Coach	41	46

Huwa l-ħsieb tad-Dipartment tal-Coach Education li sa tmiem l-istaġun 2021-2022 kull liċenzja MFA B, MFA A, DYC u YDD iridu jiġu assimilati b'kors ta' aġġornament fil-UEFA B, UEFA A, UEFA B Elite (kors li

It-tieni edizzjoni tal-UEFA PRO Coaching Course, organizzat mill-MFA, bdiet f'Settembru.

Devis Mangia jindirizza lill-coaches taċ-Ċentru Tekniku waqt workshop ta' jumejn.

għadu se jsir għall-ewwel darba fl-istagun 2021-2022) u UEFA C rispettivament.

Wara dan l-istaġun, il-liċenzji MFA B, MFA A, DYC u YDD ma' jibqgħux jeżistu.

Id-Dipartiment tal-Coach Education qed iħejji wkoll biex is-CYF u UEFA C jiġu integrati u jinħoloq kors wieħed ħolistiku li jservi aħjar il-ħtiġijiet ta' dan is-settur.

It-total ta' coaches liċenzjati jinkludi 51 coach tan-nisa li qed jaħdmu fil-klabbs tagħna, numru li dejjem qed jiżdied minn sena għall-oħra.

L-interess mill-coaches tagħna li jkomplu jsaħħu l-għarfien u jgħollu l-livell tagħhom kien wieħed kbir, biżżejjed wieħed jinnota l-parteċipazzjoni għall-korsijiet il-ġodda minkejja d-diffikultajiet kollha li għaddejna minnhom.

Wara staġun fejn iċ-Ċentru Tekniku esperjenza bidliet kbar fil-coaches tiegħu, l-edukazzjoni mistennija tikkontribwixxi dejjem aktar biex il-filosofija tal-logħba magħżula trid tkun mgħoddija lill-coaches ġodda li fl-aħħar mill-aħħar jipprattikawha f'xogħlhom fil-livelli kollha.

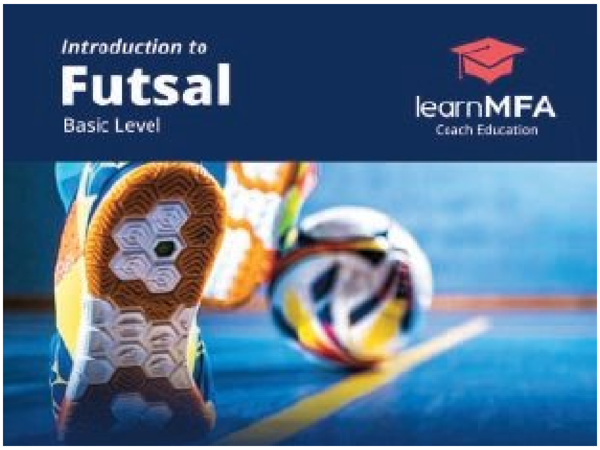

Is-settur tar-refereeing

It-titjib fil-kwalità tar-refereeing u l-kwantità ta' uffiċjali li jkollhom aċċess għal opportunitajiet edukattivi u ta' żvilupp huma fost l-għanijiet ewlenin tad-Dipartiment tar-Refereeing. Sa Novembru 2019, dan id-dipartiment kien immexxi minn Kevin Azzopardi, biex imbagħad inħatar Charles Agius bħala Direttur tar-Refereeing fuq bażi interim.

Il-kumitat tar-referees għall-istaġun 2019-2020 kien magħmul minn 10 membri li jirrappreżentaw oqsma differenti. Ma' Adrian Casha, Viċi President tal-MFA, bħala Chairman, kien hemm Roberto Buontempo bħala Viċi Chairman u James Farrugia bħala Segretarju sa Diċembru 2019. Minn Jannar 2020, Joseph Rapa inħatar Segretarju tal-kumitat għall-kumplament tal-istaġun. Il-membri l-oħra huma Esther Azzopardi, Kevin Azzopardi (sa Novembru 2019), Charles Agius, Christopher Lautier, Clayton Pisani, Adrian Azzopardi u Gjergji Bitri.

F'Awwissu 2019, żar Malta Matteo Trefoloni, ex referee internazzjonali Taljan, bħala mistieden speċjali għas-seminar annwali għall-Elite Referees. Waqt dan is-seminar, ġiet diskussa wkoll is-sistema tal-VAR bi preżentazzjoni minn Mike van der Roost.

Fix-xena lokali, matul dan l-istaġun b'kollox id-Dipartiment tar-Referees ħareġ 2,966 appuntament fl-erba' diviżjonijiet tal-kampjonat Malti kif ukoll fl-FA Trophy, partiti mill-kompetizzjonijiet tan-nisa, żgħażagħ u l-kompetizzjonijiet kollha organizzati minn tmien Assoċjazzjonijiet Membri differenti.

Intant f'Jannar ġiet ippubblikata l-lista tal-uffiċjali internazzjonali Maltin għall-2020. Bħala referees kienu kkonfermati Alan Mario Sant, Trustin Farrugia Cann, Fyodor Zammit u Matthew Degabriele filwaqt li Alan Camilleri, Christopher Francalanza, Luke Portelli, Mitchell Scerri, Edward Spiteri, Jurgen Spiteri, Duncan Sultana u Roberto Vella kienu kkonfermati bħala Assistant Referees. Clint Cassar u David Balzan huma rikonoxxuti bħala FIFA referees fil-futsal filwaqt li fil-kategorija tal-beach soccer kienu kkonfermati Jonathan Mallia u Pierre Bonnici.

L-erba' referees internazzjonali, Alan Mario Sant, Fyodor Zammit, Trustin Farrugia Cann u Matthew Degabriele, komplew jirċievu appuntamenti regolari fil-kompetizzjonijiet varji organizzati mill-UEFA sakemm ħafna mil-logħbiet kellhom jiġu posposti minħabba l-COVID-19. Il-kors organizzat miċ-Ċentru ta' Eċċellenza tar-Referees (CORE) fi ħdan il-UEFA, li

Ir-referees internazzjonali (mix-xellug): Trustin Farrugia Cann, Fyodor Zammit, Alan Mario Sant u Matthew Degabriele.

Uffiċjali tal-logħba waqt il-pre-season seminar li sar f'Awwissu.

għalih kellhom jattendu tliet referees Maltin, ukoll ġie pospost minħabba l-pandemija.

SKAMBJI INTERNAZZJONALI

F'dan l-istaġun komplew numru ta' skambji internazzjonali. Kienu ppjanati xejn inqas minn 10 skambji f'disa' pajjiżi differenti fosthom il-Ġermanja, l-Albanija, Ġibiltá, Estonja, Wales, Andorra, il-Portugall, Franza u Spanja.

Bejn Ottubru u Frar laħqu saru tliet skambji, fosthom fil-Ġermanja, Andorra u Ġibiltà. Sfortunatament, diversi skambji ġew ikkanċellati fosthom il-Memorial Lennart Johansson Academy Trophy 2020 fil-Portugall u l-Maurice Revello Tournament li kellu jsir fi Franza.

Fil-futsal, tkompla l-iskambju internazzjonali mal-federazzjonijiet tal-Iżvezja u n-Norveġja rispettivament. Sar ukoll is-seminar ta' qabel l-istaġun fin-Norveġja. Għal dawn l-iskambji attendew Clint Cassar fl-Iżvezja f'Jannar, Jonathan Mallia fin-Norveġja fi Frar, u Stephen Vella ħa sehem f'seminar fin-Norveġja, f'Novembru 2019.

Lokalment, matul ix-xahar ta' Jannar sar il-mid-season seminar, fuq jumejn, għall-kategoriji kollha. Għal dan is-seminar, li sar fl-Iskola Nazzjonali tal-Isport f'Pembroke, il-mistieden speċjali kien Zsolt Szabo, ex FIFA referee mill-Ungerija li qasam l-esperjenzi tiegħu mal-parteċipanti.

Matul l-istaġun saru wkoll diversi laqgħat oħra ta' natura teknika kif ukoll sessjonijiet għall-parteċipanti tat-Talent & Mentor Programme. Dawn tmexxew minn Adrian Casha u William Debattista, fost kelliema oħra.

Ma naqsux ukoll is-sessjonijiet ta' taħriġ regolari u t-testijiet fiżiċi għall-uffiċjali kollha, kif stipulat mill-Konvenzjoni tar-Referees tal-UEFA, taħt il-gwida tal-fitness coach Ronald Zammit.

OSSERVATURI TAR-REFEREES

Kompliet ukoll il-ħidma tal-osservaturi tar-referees. Saru diversi seminars u laqgħat tekniċi regolari dwar assessjar aħjar f'kull kategorija ta' referees, speċjalment fejn jidħol l-immaniġġjar tal-logħba. Adrian Casha u Ronald Zammit ħadu sehem fil-UEFA RAP Course li sar fi Frar fi Vjenna.

L-osservaturi internazzjonali Charles Agius, Adrian Azzopardi, Esther Azzopardi, Kevin Azzopardi u Marco Borg komplew jingħataw appuntamenti regolari matul l-istaġun. Huma kienu wkoll ta' spalla fl-organizzazzjoni loġistika fis-seminars u laqgħat oħra, fosthom dawk li saru fil-klabbs u ffukaw fuq l-emendi fir-regolamenti tal-logħba.

Malta għandha 16-il referee fuq il-FIFA panel għal din is-sena.

AKKADEMJA TAR-REFEREES

Tkompla x-xogħol tal-Akkademja tar-Referees, immexxija minn Paul Caruana, fejn kien hemm 14-il żagħżugħ li attendew għat-taħriġ fiżiku u teoretiku. Ħafna mis-sessjonijiet teoretici tmexxew minn referees attivi bejn Ottubru u Marzu.

Taħt it-tmexxija ta’ Esther Azzopardi u uffiċjali tal-logħba oħra, saru wkoll żewġ korsijiet għal rekluti ġodda li attiraw 15-il parteċipant, fosthom minn Għawdex. L-istudenti attendew għat-taħrig neċessarju u temmew il-korsijiet permezz ta’ eżamijiet skont il-Konvenzjoni tar-Referees tal-UEFA. Uħud minn dawn laħqu għamlu d-debutt tagħhom matul l-istaġun.

Ġie mfassal ukoll kors ġdid immirat għat-tfajliet, li kellu jsir f’April, bil-għan li jattira aktar uffiċjali nisa lejn dan is-settur.

Numru ta’ uffiċjali promettenti oħra kienu appuntati għall-partiti tal-UEFA Youth Girls Development Tournament li sar fis-Centenary Stadium fi Frar.

Id-Dipartiment tar-Refereeing għadda wkoll minn diversi bidliet fl-amministrazzjoni tiegħu. L-amministrazzjoni kienet imsaħħa bl-ingaġġ ta’ Elaine Bonnici, persuna b’esperjenza varjata fil-familja tal-futbol.

B’sogħba kbira dan l-istaġun, tlifna kollega li tant kien jgħożż il-logħba tal-ballun partikolarment permezz tar-refereeing. Joseph Cilia Aquilina ħalla din id-dinja nhar il-Ħamis, 23 ta’ April, 2020. Huwa kien beda l-karriera tiegħu fl-2014 u kien assistent referee fil-kategorija nazzjonali.

IL-PJANIJIET GĦALL-FUTUR

Is-settur tar-refereeing irid ukoll jallinja mal-miri stabbiliti fil-pjan strateġiku tal-Assoċjazzjoni. Għal dan il-għan, il-ħidma għat-tul għandha l-mira ta’ minimu ta’ 150 referee sas-sena 2021.

Fl-istaġun li għadda n-numru ta’ uffiċjali tela’ għal 140, filwaqt li r-rata ta’ dawk li jibqgħu attivi kienet ta’ 99%, ferm aħjar mill-mira inizjali.

REKLUTAĠĠ

Total ta’ 13-il uffiċjal ġdid ikkwalifika mill-korsijiet għal individwi ġodda u hemm possibiltà li tlieta oħra jiggradwaw mill-Akkademja biex b’kollox inkunu ssuperajna l-mira li kellna ta’ 15-il referee ġdid kull staġun.

L-iżvilupp tal-uffiċjali tal-logħba huwa fiċ-ċentru tal-ħidma tad-Dipartiment tar-Referees.

Inżamm il-ftehim bejn l-MFA u l-MFRA li sar taħt l-amministrazzjoni preċedenti li jassigura li r-referees u l-assistenti referees tal-ogħla kategorija jirċievu ħlas minimu, irrispettivament mill-ammont ta' partiti li huma jikkontrollaw.

Dan qed iseħħ biex nagħtu s-sostenn meħtieġ lill-uffiċjali tal-logħba minħabba perjodi ta' waqfien li jista' jkollhom meta jkunu mweġġgħa jew mhux għaddejjin minn forma tajba.

ŻIEDA FIR-RINUMERAZZJONI U GĦAJNUNA TEKNIKA

Wara proċess ta' konsultazzjoni ma' għadd ta' partijiet interessati, l-uffiċjali kollha ggwadanjaw minn żidiet konsiderevoli fil-ħlas għas-servizzi tagħhom u minn għajnuna teknika oħra biex tissaħħaħ il-kunfidenza u l-impenn tagħhom.

SPINTA FIR-REKLUTAĠĠ GĦALL-OSSERVATURI

It-titjib fil-kwalità tal-osservaturi u r-rapporti tagħhom huwa possibbli bis-sostenn meħtieġ u b'taħriġ aktar intensiv li jgħolli l-kwalità tal-evalwazzjoni u l-livell tar-rappurtaġġ tagħhom.

Għandna sfida iebsa quddiemna biex intejbu l-konsistenza meta jingħataw il-punteġġi lill-uffiċjali tagħna. Dan huwa proċess kontinwu.

TEKNOLOĠIJA ĠDIDA U GĦODDA DIĠITALI

L-investiment f'teknoloġija ġdida għall-ġid tal-logħba, li tinkludi għodda ta' komunikazzjoni, huwa dejjem aktar importanti.

Il-waqfa mill-futbol minħabba l-pandemija COVID-19 tatna l-opportunità li nipprovdu għodda diġitali online lill-uffiċjali tal-logħba u osservaturi tar-referees li tinkludi materjal ta' taħriġ edukattiv u amministrattiv.

Fl-istaġun li għadda n-numru ta' uffiċjali tela' għal 140, filwaqt li r-rata ta' dawk li jibqgħu attivi kienet ta' 99%, ferm aħjar mill-mira inizjali

L-EDUKAZZJONI U L-IŻVILUPP TAR-REFEREEING F'PAJJIŻNA

L-edukazzjoni u l-iżvilupp tar-refereeing f'pajjiżna mistenni jieħu xejra oħra permezz tal-użu ta' portal għal skopijiet edukattivi.

Huwa maħsub li r-referees u l-osservaturi jkollhom aċċess għal azzjonijiet minn partiti bil-possibbiltà li jesprimu l-opinjoni tagħhom dwar sitwazzjonijiet partikolari u ssir diskussjoni online bejniethom, biex finalment tingħata d-deċiżjoni korretta li tassigura interpretazzjoni arbitrali f'waqtha. ■

Is-seminar ta' nofs l-istaġun sar fl-Iskola Nazzjonali tal-Isport.

Rebbieħa tal-unuri prinċipali

Floriana FC – rebbieħa tal-Kampjonat BOV Premier.

Valletta FC – rebbieħa tal-BOV Super Cup 2019.

Żejtun Corinthians – rebbieħa tal-Kampjonat tal-Ewwel Diviżjoni.

Marsa FC – rebbieħa tal-Kampjonat tat-Tieni Diviżjoni.

Attard FC – rebbieħa tal-Kampjonat tat-Tielet Diviżjoni.

Birkirkara FC – rebbieħa tal-Kampjonat tan-Nisa.

Balzan FC – rebbieħa tal-Kampjonat tal-Youths.

Mġarr United FC – rebbieħa tal-Kampjonat tat-Nisa U-19.

Swieqi United FC – rebbieħa tal-Kampjonat tan-Nisa U-15.

Luxol Futsal – rebbieħa tal-Futsal Elite League u l-Amateur Futsal League.

Proġetti infrastrutturali

Fl-implimentazzjoni tal-istrateġija tagħha, matul l-aħħar xhur l-Assoċjazzjoni kompliet bil-ħidma tagħha biex titjieb l-infrastruttura tal-futbol f'pajjiżna.

Fost l-oħrajn, sar investiment qawwi fl-infrastruttura tas-Centenary Stadium, liema proġett ġie jiswa ftit anqas minn nofs miljun ewro. Wara l-investiment li sar fis-sajf li għadda fuq sistema ta' dawl artifiċjali ġdid kif ukoll xogħol ta' mmodernizzar fuq l-istands u d-dressing rooms, l-Assoċjazzjoni ħasset il-ħtieġa li jkollha post adekwat u flessibli fejn tilqa' l-Kumitat Eżekuttiv u l-laqgħat tal-Kunsill fost avvenimenti oħra.

Is-Centenary Hall ingħatat dehra ġdida.

Permezz ta' fondi mill-programm FIFA Forward sar xogħol estensiv ta' mmodernizzar fis-sala tas-Centenary Stadium, li llum tilqa' fiha 'l fuq minn 100 persuna u mgħammra bl-aqwa u l-aħħar teknoloġija moderna.

Proġett ieħor importanti fl-aħħar xhur kien l-immaniġġjar tal-pitch tal-Istadium Nazzjonali u tal-pitches l-oħra fiċ-Ċentru Tekniku li għaddew minn transizzjoni bejn kumpanija u oħra. Sar ukoll investiment f'makkinarju ġdid għall-manutenzjoni, bil-għan li l-kwalità tal-pitches kollha tkun tal-ogħla livell professjonali għas-saħħa u s-sigurtà tal-plejers. Dan il-proġett, fuq tliet snin, se jkun qed jiswa lill-Assoċjazzjoni ftit anqas minn €800,000, liema finanzjament ġej ukoll minn fondi taħt il-programm FIFA Forward.

Fl-aħħar sena, l-Assoċjazzjoni kompliet tifrex l-għajnuna tagħha għall-iżvilupp fl-infrastruttura tal-klabbs membri. Fost skemi u għajnuniet oħra, sar wiċċ artifiċjali ġdid fil-grawnds ta' Tarxien Rainbows FC, Msida St Joseph FC, Mosta FC u Żejtun Corinthians FC, liema investiment jammonta għal ftit aktar minn €300,000 li ġew iffinanzjati minn fondi tal-Assoċjazzjoni.

Centenary Hall

€471,000 **spiża**
tal-proġett ta' rinovazzjoni

85 **ġurnata** biex tlestew ix-xogħlijiet

L-immaniġġjar tal-Pitches

€769,454 investiment totali fuq perjodu ta' tliet snin

€120,000 **tfaddil fuq perjodu ta' tliet snin**

€180,000 investiti f'**25** makkinarju ġdid għat-turf

40,000 **METRU KWADRU ta' turf naturali**

Bdil tal-pitches tat-turf artifiċjali

€318,000

investiti biex jinbidlu l-pitches ta' turf artifiċjali tal-klabbs

8,883 metru kwadru ta' turf artifiċjali ġdid

Il-pitch b'turf artifiċjali li ġie nstallat fiż-Żejtun.

PROĠETTI ĠODDA

Iċ-ċirkostanzi bla preċedent ta' dawn l-aħħar xhur ma waqqfux mill-ippjanar u l-ħidma fuq proġetti ambizzjużi li l-Assoċjazzjoni se tidħol għalihom fil-futur qrib.

Bdew diskussjonijiet mas-Segretarjat għaż-Żgħażagħ, Sport u Għaqdiet tal-Volontarjat dwar għajnuna finanzjarja biex isservi f'investimenti akbar fl-infrastruttura tal-klabbs membri, fosthom il-bdil tal-wiċċ artifiċjali ta' 48 pitch tal-futbol fuq perjodu ta' ħames snin, liema proġetti huma stmati li se jiswew madwar €6.5 miljun.

Dan il-proġett huwa parti mill-pjan strateġiku, ibbażat fuq fondi tal-Assoċjazzjoni u fondi nazzjonali tal-Gvern, bil-għan li jitjiebu l-faċilitajiet tal-futbol eżistenti f'pajjiżna.

Fost l-akbar impenji infrastrutturali tal-Assoċjazzjoni hemm ukoll il-bini ta' Ċentru Tekniku ġdid li ilu żmien jinħass il-ħtieġa tiegħu.

Dan il-proġett se jkun qed jinkludi binja moderna fuq spazju ta' ftit aktar minn 1,000 metru kwadru u li jinkludi parkeġġ, numru ta' dressing rooms, gym, meeting rooms u uffiċċji, sala kbira, kif ukoll faċilitajiet pubbliċi li jirrikjedi stadium tal-ewwel kategorija biex ikun jista' jospita logħbiet internazzjonali ta' taħt is-17 u d-19-il sena.

Id-disinji u l-pjanti huma finalizzati u bħalissa qed isiru l-estimi finanzjarji dwar kif dan il-proġett qed jiġi propost, qabel ma' jiġi ppreżentat f'laqgħa tal-Kumitat Eżekuttiv, fejn imbagħad wara jitressaq għall-approvazzjoni quddiem l-Awtorità tal-Ippjanar.

Dan il-proġett huwa wkoll parti mill-pjan strateġiku, ibbażat fuq fondi internazzjonali u dawk tal-Assoċjazzjoni, bil-għan li jitjiebu l-faċilitajiet tal-futbol fiċ-Ċentru Tekniku u li jwasslu għal aktar riżultati ambizzjużi.

Makkinarju ġdid għall-manutenzjoni tal-pitches.

Faċilitajiet tal-MFA

L-ATTIVITÀ FIL-PIXXINA FIL-MILLENNIUM STAND

L-operat globali tal-pixxina reġa' kien pjuttost sodisfaċenti, anke jekk sofriet bħal kull attività minħabba l-COVID-19.

Matul din is-sena finanzjarja b'kollox ġew tesserati total ta' 386 membru. Il-bejgħ reġistrat kien ta' €275,672, tnaqqis mis-sena finanzjarja preċedenti 2018-2019, fejn il-bejgħ kien ta' €305,220.

It-total ta' bejgħ jinqasam f'dak dirett mill-pixxina li jammonta għal €191,540, u €84,132 minn ibbukkjar tal-korsiji tal-pixxina.

Ma' din l-attività hemm marbut programm kostanti ta' manutenzjoni, kemm fis-servizzi wżati direttament mill-membri kif ukoll fit-tagħmir bħal pompi u ż-żamma tal-kwalità tal-ilma.

MILLENNIUM PHYSIOTHERAPY CLINIC

Matul l-istaġun 2019-2020, issoktaw is-servizzi ta' fiżjoterapija f'diversi setturi tal-isport fil-Millennium Physiotherapy Clinic. It-tibdil fil-ħinijiet tal-ftuħ tal-klinika kien ta' benefiċċju biex komplew jittejbu l-prattiċi u l-proċeduri eżistenti, u b'hekk is-servizzi kollha offruti setgħu jitwasslu għand il-klijent bl-aktar mod effiċjenti.

Filwaqt li komplejna noffru s-servizz tal-medical testing għall-klabbs tal-futbol kollha, kif ukoll għar-referees, din is-sena ttieħdet id-deċiżjoni li nestendu s-servizz tat-test mediku għal wieħed komplut u li jiġi ċċertifikat minn tabib li jkun dispost fil-klinika stess.

Qabel ma daħlet fis-seħħ din il-prattika, il-klinika kienet tipprovdi servizz ta' screening tal-ECG biss u l-plejer kien jieħu r-riżultat għand it-tabib tiegħu jew dak tal-klabb. Issa l-proċedura kollha tat-test mediku komplut tista' ssir fil-klinika tal-MFA.

Is-servizzi li kienu ntrodotti s-sena l-oħra, dak tal-PRP injections u shockwave treatment, qed jingħataw b'mod regolari, iżda mhux kuljum peress li dawn it-trattamenti jiġu rakkomandati għal injuries partikolari.

Wara l-ftehim li ntlaħaq is-sena l-oħra mal-MCAST biex studenti li jkunu qed isegwu korsijiet partikolari, bħal dak ta' BSC (Hons) in Sport, Exercise and Health, ikunu jistgħu jagħmlu l-placement tagħhom fil-klinika, disa' studenti kienu se jibbenefikaw minn dan il-programm. Madankollu, billi l-klinika kellha tingħalaq minħabba l-pandemija, dawn il-placements ma setgħux ikomplu.

Il-ħsieb għall-futur tal-klinika huwa li din issir kummerċjalment aktar vijabbli, possibbilment anke jekk mogħtija lill-privat filwaqt li jinżammu s-servizzi eżistenti. Dan ikun jippermetti aktar investiment li jibqa' dejjem neċessarju biex din il-faċilità tibqa' aġġornata kif ukoll titjieb fis-servizzi u t-trattament mogħtija biex b'hekk togħolli l-livell. ■

L-aspett mediku fi staġun li ħoloq sfidi bla preċedent

L-istaġun 2019-2020 kien partikolari aktar mis-soltu għad-Dipartiment Mediku fi ħdan il-Malta Football Association, speċjalment minħabba l-isfida bla preċedent tal-pandemija tal-COVID-19.

Lura f'Ottubru 2019, il-futbol Malti esperjenza inċident sfortunat hekk kif plejer sofra minn attakk f'qalbu waqt logħba fis-Centenary Stadium. L-intervent f'waqtu li ngħata dak il-ħin stess mill-istaff paramediku tal-MFA li kien fuq il-post bl-għajnuna tal-fotografu Walter Sargent kien kruċjali biex tiġi salvata l-ħajja tal-plejer. Dan l-episodju jkompli juri kemm huwa importanti li jkun hemm l-apparat mediku kollu meħtieġ waqt il-logħbiet.

TIBDIL FIL-PROTOKOLL OPERATTIV

L-inċident li seħħ fis-Centenary Stadium wassal għal inkjesta maġisterjali li ħarset lejn l-aspetti kollha marbuta mas-saħħa u s-sigurtà tal-plejers.

L-inkjesta nnutat li l-AED (Automated External Defibrillator) kien użat b'mod perfett u li membru mill-istaff tal-paramediċi ta attenzjoni medika f'waqtha lil dan il-plejer. F'dan il-każ il-kura kellha tingħata kollha fuq il-post tal-inċident.

Ġie nnutat ukoll li ż-żewġ klabbs involuti ma kellhom l-ebda membru tal-istaff imħarreġ biex jassisti lill-paramediku tal-MFA. Wara konsultazzjoni, ħareġ b'mod ċar li din is-sitwazzjoni kienet komuni f'kull livell. Dan wassal biex l-Assoċjazzjoni pproponiet tibdil fir-regolamenti biex kull klabb jibda jkollu first-aider li jkun imħarreġ u ċertifikat fil-line-up f'kull partita.

L-irwoli u r-responsabbiltajiet tal-paramediċi pprovduti mill-MFA kienu wkoll definiti aħjar għax huwa importanti li jkollhom ir-responsabbiltà tas-superviżjoni u attenzjoni medika kif ukoll għall-emerġenza fejn jassistu lill-first-aiders tal-klabbs fejn ikun hemm il-ħtieġa.

Barra minn hekk, l-obbligu li t-test mediku ta' plejers adulti jsir ta' kull sena bħala parti mill-iscreening, ġie approvat mill-Kumitat Eżekuttiv.

TAĦRIĠ GĦALL-ISTAFF

It-taħriġ li jingħata lill-paramediċi u lill-istaff li jagħtu l-għajnuna tagħhom fil-grawnds lokali jibqa' kruċjali. Il-kmamar mediċi fejn hemm l-AEDs madwar il-grawnds ma jkunux jistgħu jintużaw kif xieraq jekk ma jkunx hemm xi ħadd imħarreġ biex jutilizzahom.

Id-Dipartiment Mediku ħejja Concussion Protocol li se jintbagħat lill-klabbs kollha.

Għal dawn l-aħħar sentejn, id-Dipartiment Mediku kien qed juża s-servizzi tal-Malta Red Cross biex iwassal programmi tal-ewwel għajnuna. Hekk kif ġie impost l-obbligu li l-klabbs ikollhom first-aider fil-line-up, l-Assoċjazzjoni impenjat ruħha li torganizza sensiela ta' korsijiet fl-ewwel għajnuna għall-klabbs u tkopri l-ispejjeż tagħhom.

IL-KORS UEFA CASCADE

Wara s-suċċess tas-sena l-oħra fejn kien ġie implimentat il-kors ta' Level 1 UEFA Cascade, kien hemm ippjanat Level 2 għax-xahar ta' April, iżda minħabba l-pandemija tal-COVID-19, dan il-kors kellu jiġi pospost għal data oħra.

Id-dipartiment jinsab fil-proċess li japplika għal fondi mill-UEFA biex jorganizza aktar korsijiet bħal dawn fix-xhur li ġejjin. Il-ħsieb hu li parti minnhom jiġu organizzati online biex il-kandidati jkollhom iċ-ċans li jirreferu għall-materjal edukattiv kemm qabel kif ukoll wara l-kors.

IR-RISPONS GĦALL-COVID-19

Id-Dipartiment Mediku kellu rwol importanti fir-rispons għall-pandemija u l-miżuri biex id-direttivi tal-Awtoritajiet tas-Saħħa jkunu implimentati bl-aħjar mod. Kien partikolarment involut biex jagħti l-pariri u janalizza s-sitwazzjoni skont kif kienet qed tiżviluppa.

Kien hemm ukoll monitoraġġ tal-plejers u tal-istaff li kienu qed jaslu minn barra, fejn dawn kienu jinkludu membri tat-tim nazzjonali tan-nisa li twaqqfu milli jieħdu sehem f'logħba ta' kwalifikazzjoni qabel mal-futbol waqaf għal kollox.

Ta' min jgħid li t-tagħrif dwar l-impatt tal-COVID-19 fuq l-atleti għadu limitat. L-ewwel studji jissuġġerixxu li jista' jkun hemm żieda fil-konsegwenzi kardjovaskulari kif ukoll konsegwenzi respiratorji u għaldaqstant ġew emendati l-linji gwida mediċi biex jiġi evitat kull riskju.

It-tim mediku jieħu ħsieb il-kura tal-plejers tal-iskwadri nazzjonali kollha.

L-importanza tal-komunikazzjoni tispikka aktar waqt il-kriżi tal-COVID-19

Il-komunikazzjoni mhijiex essenzjali biss fit-tixrid tal-aħbar u informazzjoni f'waqtha dwar il-ħidma tal-Malta Football Association f'realtà normali meta l-attività, l-impenji u l-kompetizzjonijiet ikunu għaddejjin b'ritmu mgħaġġel. Il-pandemija ħolqot sfidi ġodda u bla preċedent f'kull qasam li iżda żiedet l-importanza tal-komunikazzjoni mal-imsieħba kollha.

F'ċirkostanzi normali dan id-dipartiment għandu l-irwol li jwassal messaġġ korrett dwar il-ħidma li tkun għaddejja.

Sa Novembru 2019 it-timijiet nazzjonali baqgħu fuq quddiem nett fejn jidħol l-interess tal-pubbliku.

Minn akkreditazzjoni għall-ġurnalisti kemm lokali u dawk barranin għal-logħbiet f'darna, pubblikazzjonijiet dettaljati u ta' livell għoli marbuta ma' partiti internazzjonali, ħidma separata li eventwalment twassal għal opportunitajiet lill-membri tal-istampa li jitilgħu fuq l-istess ajruplan mal-iskwadra nazzjonali jirrappurtaw mill-qrib logħbiet barra l-pajjiż,

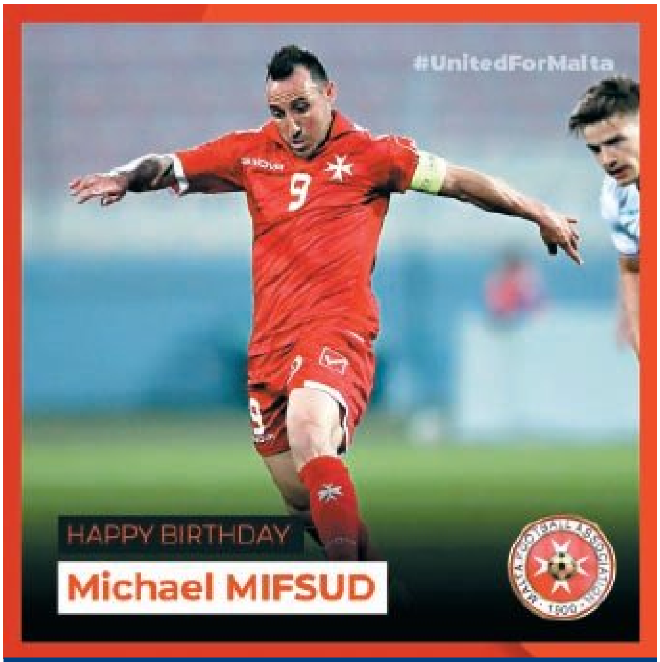

Aktar kontenut fuq il-midja soċjali tal-Assoċjazzjoni.

sa konferenzi ta' qabel u wara l-partiti li wkoll jinħtieġu impenn konsiderevoli. Dawn il-laqgħat diretti mal-protagonisti dejjem joħolqu interess mal-istampa u s-segwaċi kull meta jkun fl-azzjoni t-tim nazzjonali.

Naturalment dan kollu waqaf ħesrem minn meta bdiet l-imxija tal-COVID-19 bil-logħbiet skedati tat-timijiet nazzjonali f'kull livell jiġu posposti.

Madankollu l-kontenut fuq il-mezzi varji tal-Assoċjazzjoni kompla u ssaħħaħ, u żdied anke bl-introduzzjoni ta' features ġodda bħal logħbiet storiċi b'filmati jew ritratti li jqanqlu interess u nostalġija fost ħafna li waqt il-pandemija kienu fi djarhom isegwu dak li kien għaddej.

www.mfa.com.mt
+2.2m page views fl-aħħar 12-il xahar

Facebook – 34,200+ Likes
Żieda ta' 4,000 like mis-sena ta' qabel

Instagram – 6,400+ followers
Żieda ta' 2,000 follower mis-sena ta' qabel

30+ – Numru ta' avvenimenti għall-midja u konferenzi stampa

IL-120 ANNIVERSARJU TAL-MFA

Għalkemm il-prijoritajiet kienu band'oħra, l-Assoċjazzjoni din is-sena tfakkar anniversarju importanti. Fid-29 ta' April li għadda, l-MFA nidiet numru ta' attivitajiet marbuta ma' dan permezz ta' programm speċjali mtella' mill-istess Dipartiment tal-Komunikazzjoni.

Programm speċjali dwar il-120 anniversarju tal-MFA.

Anniversarju sinifikanti ħafna li f'ċirkostanzi normali kien jiġi ċċelebrat fuq skala akbar, iżda l-pandemija żammet milli jsir dan kollu. Il-programm ittella' b'mod virtwali bil-parteċipazzjoni ta' numru ta' ex plejers bħal Joe Cini, li kien parti mit-tim nazzjonali li lagħab kontra l-Awstrija fl-1957, Raymond Vella, Gilbert Agius, u oħrajn li preżentament għadhom attivi bħal Michael Mifsud, il-plejer bl-akbar ammont ta' partiti u anke gowls bil-flokk tat-tim nazzjonali, kif ukoll Dorianne Theuma li riċentament għaqdet il-100 logħba tagħha bil-flokk nazzjonali.

KOMUNIKAZZJONI MATUL IL-COVID-19

Bla dubju ta' xejn, il-perjodu meta l-futbol, bħal ħafna attivitajiet oħra, kien wieqaf minħabba l-COVID-19, ma kienx wieħed faċli għall-uffiċjali fit-tmun tal-Assoċjazzjoni. Madankollu, il-ħidma tal-Assoċjazzjoni baqgħet għaddejja b'laqgħat kontinwi anke jekk b'mod virtwali, kemm internament iżda anke mal-imsieħba kollha, speċjalment il-klabbs u l-Assoċjazzjonijiet Membri u anke l-Kumitat tad-Djalogu Soċjali.

Id-Dipartiment tal-Komunikazzjoni baqa' fuq quddiem bl-informazzjoni u stqarrijiet li minn żmien għal żmien kienu ħerġin b'aġġornamenti kontinwi dwar deċiżjonijiet importanti.

L-MFA qed taħdem fuq website ġdida, proġett finanzjat mill-programm FIFA Forward.

L-Assoċjazzjoni żammet kuntatt regolari mal-imsieħba kollha, inkluż il-ġurnalisti.

Dan sar f'kuntest delikat fejn l-isfidi u x-xenarji ffaċċjati mit-tmexxija tal-MFA kienu qed jinbidlu minn jum għal jum u fid-dawl tal-fatt li għajnejn kulħadd fil-pajjiż kienu prattikament fuq il-verdetti tal-kampjonati li kellhom jingħataw ladarba l-attività fil-pitch kellha tieqaf.

Eventwalment saret konferenza tal-aħbarijiet li tat l-opportunità lill-President tal-Assoċjazzjoni, Bjorn Vassallo, li f'xandira diretta fuq l-istazzjon nazzjonali jelenka l-kronoloġija sħiħa tal-ġrajjiet u d-deċiżjonijiet importanti li l-Assoċjazzjoni kellha tieħu kawża tal-COVID-19 qabel ma finalment wasal il-vot importanti tal-Kunsill tal-MFA, nhar it-Tnejn, 25 ta' Mejju.

Waqt li l-attenzjoni ta' ħafna kienet fuq il-verdetti tal-kampjonati, il-pandemija serviet ukoll biex ittieħdu miżuri oħra (anke wara laqgħat dettaljati u fit-tul mal-klabbs), biex għaż-żmien li ġej isir it-tibdil u ċ-ċaqliq neċessarju fil-kampjonati u riformi importanti oħra.

State of play – pubblikazzjoni maħruġa mill-MFA li ġiet preżentata fil-Laqgħa Generali Annwali tas-sena l-oħra.

KOMPETIZZJONIJIET DOMESTIĊI

Il-konferenzi tal-aħbarijiet (MD-1 Press Briefings) qabel logħbiet importanti tal-Kampjonat BOV Premier u anke tal-FA Trophy niżlu tajjeb ħafna, opportunità wkoll biex f'ambjent amikevoli uffiċjali u plejers ta' klabbs differenti jiltaqgħu u jidhru flimkien dejjem konformi mal-kunċett tal-Fair Play.

L-MFA għandha diversi pjattaformi li jintużaw biex jintlaħqu udjenzi differenti. Minbarra s-sit uffiċjali – www.mfa.com.mt, jittella' wkoll kontenut regolari fuq Facebook, Twitter u Instagram, it-tliet pjattaformi fil-midja soċjali.

Ta' min isemmi wkoll li bħalissa għaddejja ħidma konġunta bejn diversi dipartimenti tal-MFA fuq website ġdida li se tkun ikkumplimentata minn Match Centre virtwali. Dan grazzi għal fondi mill-programm FIFA Forward.

PROGRAMM TELEVIŻIV

Matul il-pandemija, ittieħdet l-inizjattiva li għal perjodu ta' kważi xahrejn jittella' programm televiżiv marbut mat-taħriġ waqt li t-tfal u l-adulti kienu d-dar.

Il-programm #TrainingwithMFA kien opportunità biex it-tfal jingħataw taħriġ b'mod virtwali minn coaches tal-MFA biex iżommu l-kuntatt tagħhom mal-ballun waqt li jibqgħu attivi fiżikament u anke mentalment f'perjodu li ma kien xejn faċli għal kulħadd.

Il-programm ta' madwar 20 minuta xxandar mit-Tnejn sal-Ġimgħa fuq l-istazzjonijiet ewlenin f'pajjiżna, imxandar ukoll fuq il-YouTube Channel tal-Malta Football Association. ■

MFA SportsPlus Limited

MFA SportsPlus Limited hija kumpanija li tagħha l-MFA hija shareholder u li toffri servizzi relatati mat-turiżmu sportiv, speċjalment l-organizzazzjoni ta' training camps għal timijiet tal-futbol f'Malta u aspetti oħra bħal vjaġġar, konsulenza dwar drittijiet televiżivi u aspetti loġistiċi oħra meta timijiet barranin iżuru Malta u anke meta timijiet Maltin ikunu impenjati f'partiti mill-kompetizzjonijiet tal-UEFA.

Ix-xahar ta' Jannar huwa ferm impenjattiv għal MFA SportsPlus Limited, strumentali biex jiġu attirati lejn Malta timijiet barranin li japprofittaw mill-klima favorevoli f'Malta biex ikomplu t-taħriġ u l-preparazzjoni tagħhom għat-tieni parti tal-istaġun.

L-irwol f'dan kollu tad-Dipartiment tal-Komunikazzjoni huwa li jżomm kuntatt mal-istampa lokali f'dak kollu li jkun għaddej f'dan ir-rigward, minn sessjonijiet ta' taħriġ, għal appuntamenti oħra bħal intervisti, waqt li jsegwi mill-qrib ir-rappurtaġġ li jkun għaddej relatat ma' dawn iż-żjarat.

Wieħed ta' min isemmi l-organizzazzjoni tat-Tipsport Malta Cup bil-parteċipazzjoni ta' tliet klabbs Ċeki u ieħor mis-Slovakkja, il-wasla f'Malta ta' Augsburg tal-Ġermanja u Cercle Brugge KSV tal-Belġju, kif ukoll inġiebu Malta t-timijiet nazzjonali tan-nisa tal-Iżvizzera u t-Turkija li wkoll ġew għal training camp, apparti li sabu l-ħin jilagħbu f'partiti ta' ħbiberija kontra t-tim nazzjonali Malti.

Barra minn hekk, il-kumpanija tieħu ħsieb il-loġistika f'Malta ta' numru kbir tal-pajjiżi li jżuruna bħala avversarji fil-kategoriji varji tat-timijiet nazzjonali. ■

Rispons pożittiv ferm għall-inizjattivi fil-qasam tal-esports

L-ewwel sena esperjenza għall-Malta Football Association fid-dinja virtwali tal-esports kienet inkoraġġanti mhux ftit.

L-efootball huwa fenomenu li issa ndara sew, prattikat tista' tgħid mad-dinja kollha bi plejers professjonali li qed jagħmlu suċċess kbir f'dan l-isport.

Jintlagħab mill-kumdità tad-dar fuq il-logħob PES (Pro Evolution Soccer) jew FIFA, bit-tim nazzjonali Malti li anke ġie rikonoxxut għall-ewwel darba fuq PES 2020. Dan kollu seta' jkun possibli wara ftehim li sar bejn il-UEFA, f'isem l-Assoċjazzjonijiet Nazzjonali, u l-Konami, il-kumpanija li tipproduċi l-logħba.

FIFA 20 hija meqjusa bħala l-aktar logħba tal-futbol popolari fix-xena tal-efootball u kien għalhekk li l-MFA għamlet kuntatt ma' EA Sports li kienet katalista biex l-Assoċjazzjoni kisbet il-liċenzja meħtieġa u li permezz tagħha l-plejers professjonali tal-esports setgħu jgħollu l-livell tagħhom fuq skala internazzjonali.

Diversi xhur ta' ħidma wasslu għat-tnedija uffiċjali tal-kampjonat domestiku tal-esports, il-BOV ePremier League.

Kull klabb tal-Kampjonat Premier kien rappreżentat minn gamer li għadda mill-fażijiet ta' kwalifikazzjoni li saru f'Novembru.

Il-kampjonat kien mifrux fuq sitt matchdays bejn Jannar u Ġunju, fejn il-logħob kien isir fi studio li bl-aktar mod professjonali tlesta apposta biex jilqa' fih din it-tip ta' kompetizzjoni.

Il-kampjonat kien mirbuħ minn Christian Spiteri f'isem Santa Lucia FC li kiseb total ta' 72 punt. Christian huwa sinonimu ma' dan is-settur fejn is-sena li għaddiet ġie fost l-aqwa 30 fid-dinja fil-lista tal-aqwa plejers fil-Global Series fuq PlayStation u anke ġie ngaġġat minn klabb barrani wara l-wirjiet impressjonanti tiegħu fil-kampjonat domestiku, waqt li ddistingwa ruħu anke fil-livell internazzjonali.

Kif kulħadd jaf l-aħħar xhur kienu ferm kwieti u kemxejn diffiċli għall-futbol, madankollu mhux l-istess jista' jingħad għal-logħob virtwali, b'ħafna attività li għenet ukoll għal futur sostenibbli fejn jidħol l-efootball, fl-aspirazzjoni li jitjieb il-livell internazzjonali.

Filwaqt li l-maġġoranza tal-poplu kien maqful f'daru jsegwi d-direttivi marbuta mal-pandemija COVID-19, il-ħidma fejn tidħol l-industrija tal-esports

f'Malta baqgħet għaddejja b'ritmu mgħaġġel. Inħolqu sensiela ta' inizjattivi, fosthom logħob ta' ħbiberija b'riżultati pożittivi għat-tim nazzjonali u kompetizzjonijiet oħra lokali li għenu biex jelevaw il-valur u l-popolarità ta' l-esports.

Minħabba li fiċ-ċirkostanzi t-tim nazzjonali Malti ma setax jilgħab il-logħbiet ta' ħbiberija skedati f'Marzu kontra l-Ażerbajġan u Ġibiltà, l-MFA ħadet l-inizjattiva biex l-istess fixtures intlagħbu b'mod virtwali fuq PES 2020, b'rebħiet għat-tim nazzjonali Malti tal-efootball magħmul minn Christian Spiteri, Gianluca Sant u Kurt Fenech. Il-Gżejjer Faroe offrew l-opportunità biex tintlagħab logħba ta' ħbiberija oħra iżda b'xorti ħażina hawnhekk ir-riżultat ma' ġiex favur tagħna.

Dawn il-logħbiet kienu segwiti minn mijiet ta' segwaċi fuq il-pjattaformi soċjali tal-Assoċjazzjoni fosthom Facebook LIVE u Twitch.

Wara tliet appuntamenti fuq PES 2020, kien imiss impenji ġodda fuq FIFA 20 bil-FIFA eNations Stay and Play Challenge. Hawnhekk Christian Spiteri rrappreżenta lil Malta flimkien mal-plejer professjonali (tal-futbol) ta' Hibernians Dunstan Vella.

Anke f'dan it-tournament virtwali, ir-riżultati kienu ferm inkoraġġanti b'rebħiet fuq il-Portugall, Spanja,

Wales u l-Ġermanja li għenu lit-tim Malti jasal sal-finali u jikseb it-tieni post, megħlub biss 2-1 mill-Arabja Sawdita fil-partita deċiżiva.

Il-waqfien mill-kampjonat fuq il-ħaxix naturali wassal għal kompetizzjoni oħra virtwali – il-BOV Premier eChallenge fejn 14-il plejer bidlu l-irwol tagħhom mill-ħaxix aħdar għal fuq is-salott tad-dar biex jieħdu sehem f'kompetizzjoni Knock-Out li saret f'Mejju.

Ryan Cauchi, f'isem Tarxien Rainbows, rebaħ lil Dunstan Vella ta' Hibernians, logħba li kienet ukoll dwell bejn żewġ timijiet rivali u ġirien, fejn anke ħarġet il-kompetittività tal-plejers minkejja li s-soltu narawhom f'ambjent tal-pitch kemxejn differenti minn dak virtwali.

Id-dipartiment tal-esports ħadem ukoll qatiegħ biex jagħmel lill-partitarji tal-futbol madwar il-pajjiż aktar konxji minn dan il-fenomenu ġdid. Dan minbarra ħidma li tgħin lill-plejers professjonali Maltin ikomplu jgħollu l-livell tagħhom fl-efootball biex ikunu preparati sew għal-livell internazzjonali u fl-aspirazzjoni ta' aktar suċċess lejn Malta.

Hawnhekk il-frott diġà beda jidher bin-numru ta' plejers li kkwalifikaw għall-fażi preliminari tal-EA Global Series jiżdied b'mod sostanzjali fuq is-sena preċedenti.

Christian Spiteri, f'isem Santa Lucia FC, rebaħ l-ewwel edizzjoni tal-BOV ePremier League.

Ix-xogħol tad-Dipartiment tar-Riżorsi Umani jibda jħalli l-frott

In-nuqqas ta' Dipartiment tar-Riżorsi Umani fi ħdan l-Assoċjazzjoni kien ilu jinħass. Fl-aħħar sena l-ħolqien tiegħu kienet waħda mit-tibdiliet ewlenin fl-istruttura tal-organizzazzjoni, li llum tinqasam bejn il-funzjonijiet marbuta mal-futbol, funzjonijiet amministrattivi u dawk finanzjarji, b'definizzjoni aħjar tal-irwoli u r-responsabbiltajiet.

EŻERĊIZZJU TA' RISTRUTTURAR

L-ewwel għan tad-dipartiment kien li jerġa' jistruttura d-dipartimenti kollha biex dawn jikkumplimentaw l-istruttura organizzattiva l-ġdida. Minbarra d-Dipartiment tar-Riżorsi Umani kien hemm dipartimenti ġodda oħra maħluqa li kkumbinaw għadd ta' oqsma u riżorsi flimkien biex jirriflettu aħjar il-ħtiġijiet tal-operat u tiżdied l-effiċjenza.

Dawn id-dipartimenti kienu jinkludu l-Football Services u l-Football Operations. Permezz ta' dan l-eżerċizzju kien hemm reviżjoni tal-irwoli u d-dmirijiet tal-impjegati kollha u ġiet stabbilita wkoll linja ċara ta' komunikazzjoni u rappurtaġġ. L-għan kien li tiġi żgurata r-responsabbiltà ta' kull impjegat fi ħdan l-Assoċjazzjoni u biex kulħadd ikollu punt ta' referenza fi ħdan l-organizzazzjoni.

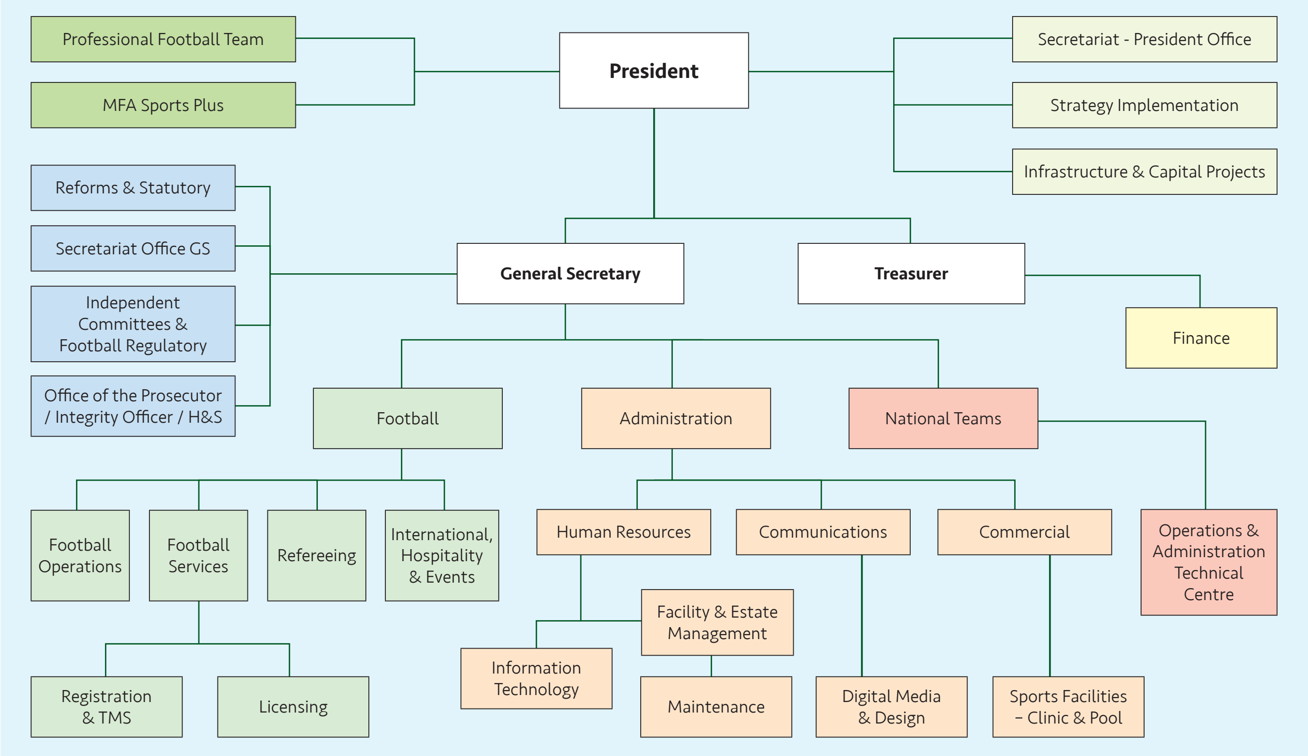

Struttura organizzattiva ġdida tal-Malta Football Association.

Ristrutturar bħal dan jinvolvi għadd ta' laqgħat ma' numru ta' dipartimenti differenti u mal-impjegati kollha biex kemm jista' jkun it-transizzjoni tkun waħda bla xkiel. Wieħed jifhem li dan l-eżerċizzju ta bidu għal bidla fil-kultura u l-mentalità fi ħdan l-Assoċjazzjoni u l-irwol tad-Dipartiment tar-Riżorsi Umani kien li jiżgura li kemm jista' jkun kulħadd iħossu parti integrali minn dan il-proġett.

COVID-19

Il-pandemija COVID-19 ġabet ukoll l-isfidi amministrattivi tagħha u l-akbar prijorità tad-dipartiment kienet li jiżgura s-saħħa u s-sigurtà tal-impjegati.

Dan kien jinkludi l-introduzzjoni ta' diversi miżuri biex jissalvagwardjaw is-saħħa tal-impjegati, fosthom l-opportunità li fejn hu possibbli l-impjegati setgħu jaħdmu mid-dar. Is-sigurtà tal-impjiegi u l-impatt finanzjarju fuq l-Assoċjazzjoni kienu wkoll ta' tħassib kbir.

Sabiex jiġu protetti l-impjiegi u l-istabbiltà finanzjarja tal-Assoċjazzjoni flimkien mad-diretturi rispettivi, tfassal programm ta' ħidma biex jiġi żgurat li l-impjegati kollha ġew assenjati numru ta' proġetti.

Mil-lat finanzjarju, l-Assoċjazzjoni applikat għas-sussidji finanzjarji kollha possibbli mogħtija mill-Gvern, fosthom il-Wage Supplement Benefit u l-Quarantine Leave Scheme. Huwa ta' sodisfazzjon li l-applikazzjoni tal-MFA ġiet aċċettata b'mod sħiħ u kopriet aktar minn 90 impjegat li s-sors ewlieni tad-dħul tagħhom jiġi direttament mill-Assoċjazzjoni.

Aspett u kriterju importanti tal-applikazzjoni kien il-fatt li r-rekords kollha mal-awtoritajiet lokali tal-impjiegi huma fis-seħħ. Eżerċizzju bħal dan għen biex jiġi żgurat li r-rekords tal-impjegati jkunu aġġornati u reġistrati mal-awtoritajiet. Apparti dawn il-miżuri, u fid-dawl tal-fatt li l-futbol kien wieqaf, l-Assoċjazzjoni ħadet deċiżjoni biex twaqqaf temporanjament il-part-timers regolari kollha li s-sors ewlieni tad-dħul tagħhom mhuwiex mill-Assoċjazzjoni, b'hekk tnaqqset l-ispiża relatata mal-pagi f'mument meta s-sitwazzjoni u l-qagħda finanzjarja ntlaqtet b'mod negattiv.

L-għan tad-dipartiment huwa li jinħoloq ambjent pożittiv għall-impjegati f'qafas strutturat u jipprovdi pjattaforma u opportunitajiet biex il-ħaddiema jiżviluppaw fi ħdan l-Assoċjazzjoni.

Fl-ewwel ftit xhur id-dipartiment iffoka fuq l-implimentazzjoni tal-istruttura. Il-pass li jmiss huwa li jkompli jaħdem biex isaħħaħ il-funzjoni amministrattiva u jiffoka wkoll fuq l-iżvilupp u l-produttività tal-impjegati.

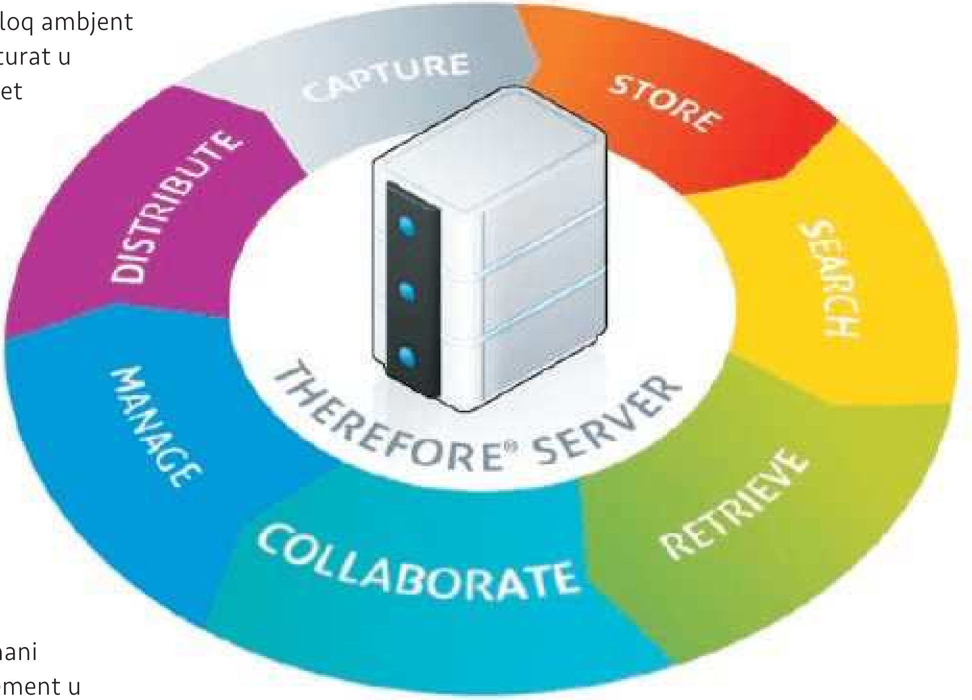

ESTATE MANAGEMENT U LOĠISTIKA

Parti mid-Dipartiment tar-Riżorsi Umani tinkludi t-taqsima tal-Estate Management u l-Loġistika. Matul il-COVID-19, l-impjegati fi ħdan id-dipartiment tal-Estate Management komplew bi proġetti ta' manutenzjoni u tindif li matul is-sena ma kinux ikunu prijorità minħabba l-operat normali tal-futbol.

Ir-ritorn għax-xogħol b'mod normali iżda bl-implimentazzjoni ta' miżuri ta' mitigazzjoni kien ukoll prijorità ewlenija għall-Assoċjazzjoni li żgurat li l-bini kollu jkun mgħammar kif rakkomandat mill-awtoritajiet tas-saħħa.

INFORMATION TECHNOLOGY (IT)

Fejn tidħol governanza tal-IT, bil-gwida siewja taħt il-programm UEFA GROW, ġew strutturati Steering Committee u Working Groups li regolarment jikkordinaw id-domanda għal servizzi tal-IT u proġetti ta' titjib fis-sistemi.

Wara li tfasslet strateġija għal dan il-qasam, issa hemm pjan li qiegħed jiġi implimentat gradwalment. Dan jinkludi titjib fis-sigurtà tad-data tal-Assoċjazzjoni, il-manutenzjoni ta' tagħmir bħal CCTV cameras u servers, kif ukoll l-introduzzjoni ta' pjattaforma ECM (Enterprise Content Management) biex jiġu proċessati dokumenti interni b'mod strutturat. B'hekk l-informazzjoni tinżamm b'mod sigur u l-aċċess għad-data jkun traċċabbli.

Fl-aħħar ġimgħat kien hemm ukoll ħidma fuq pjattaforma ġdida ta' tagħlim online kemm għall-impjegati kif ukoll imsieħba oħra fil-futbol minn dipartimenti varji, biex dawn ikomplu bit-tagħlim tagħhom mis-sigurtà u l-kumdità ta' djarhom.

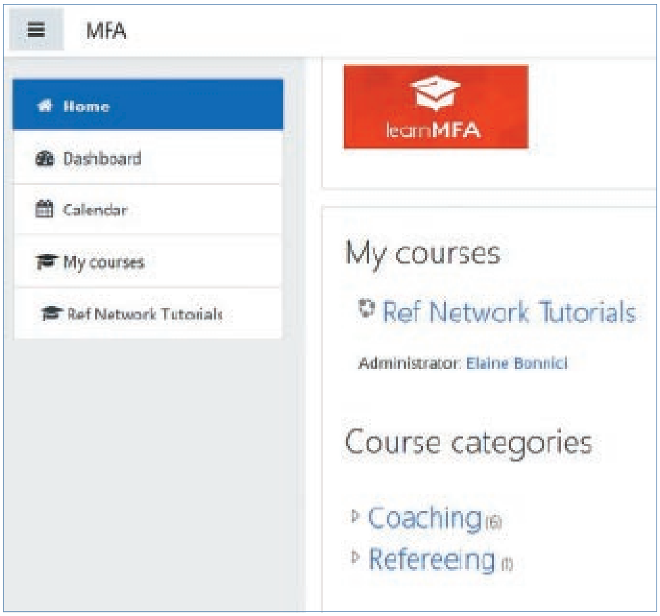

Id-Dipartiment tal-Finanzi

Matul is-sena finanzjarja li ntemmet f'Marzu 2020, l-Assoċjazzjoni ffaċċjat sfidi ġodda sabiex iżżomm mal-budget u fl-istess waqt taġġusta għall-prijoritajiet kif imfassla mill-amministrazzjoni wara l-elezzjoni ta' President ġdid.

Minbarra dan, l-MFA għadha qed tindirizza sfida akbar marbuta mal-impatt negattiv tal-pandemija COVID-19. Minkejja dan kollu, din is-sena l-Assoċjazzjoni rreġistrat żieda fid-dħul tal-operat u dħul straordinarju ieħor li għamel tajjeb għall-ħlas lura ta' self bankarju fuq il-proġetti tal-klabbs.

Matul l-istaġun 2019-2020, l-MFA kompliet tagħmel tajjeb għall-ispejjeż relatati mal-kompetizzjonijiet domestiċi f'kull diviżjoni, infieq kapitali u skemi ta' benefiċċju lill-klabbs, b'nefqa li tlaħħaq aktar minn €3 miljun. Dan jammonta għal 36% tad-dħul tal-Assoċjazzjoni.

Fost il-proġetti importanti li tlestew matul l-istaġun, kien hemm l-immodernizzar tas-sala tal-konferenzi fis-Centenary Stadium, tlestew ix-xogħlijiet fl-istess stadium, speċifikament l-istands, id-dressing rooms u sistema ġdida tal-floodlights, u bdejna x-xogħol fuq website uffiċjali ġdida tal-MFA. Għal dawn il-proġetti, l-MFA użat fondi tal-FIFA Forward.

Il-budget għall-istaġun li jmiss, 2020-2021, ġie approvat f'laqgħa virtwali tal-Kumitat Eżekuttiv li saret f'April. Id-dħul totali mbassar ilaħħaq ftit aktar minn €9 miljuni bi ħruġ ta' madwar €7.5 miljun fl-operat.

L- MFA trid ukoll tkompli tagħmel tajjeb għall-iskemi u d-dħul garantit tal-klabbs. F'kollaborazzjoni mal-Gvern, l-Assoċjazzjoni qed taħdem fuq il-finanzjament biex jinbidlu l-pitches fil-faċilitajiet tal-klabbs. Dan se jippermetti li titnaqqas in-nefqa diretta fi proġetti tal-klabbs biex b'hekk isir investiment akbar fl-aspett tekniku, kif mitlub mill-istrateġija tal-Assoċjazzjoni.

Ivan Mizzi, it-Teżorier tal-Assoċjazzjoni, jippreżenta r-Rapport Finanzjarju waqt il-Laqgħa Ġenerali Annwali tal-2019.

Id-Dipartiment tal-Finanzi dan fl-istaġun beda jara l-frott ta' software ġdid li kien introdott fl-istagun ta' qabel. Bħalissa, l-MFA qiegħda taħdem sabiex ikollha software ġdid relatat ma' purchasing u procurement u dan biex tiżdied l-effiċjenza u t-trasparenza ta' dawn il-proċessi.

Tissokta l-ħidma tal-Uffiċċju tal-Integrità

L-Uffiċċju tal-Integrità huwa għodda importanti fi ħdan assoċjazzjoni sportiva serja biex tħares it-trasparenza, mhux biss biex jinterċetta kull tip ta' irregolarità jew aġir mhux xieraq iżda anke biex jeduka dwar l-importanza tal-integrità.

Wara kontribut eċċellenti bħala l-ewwel Integrity Officer appuntat mill-Malta Football Association, Franz Tabone ħalla din il-kariga biex beda jaqdi funzjonijiet differenti fl-Assoċjazzjoni. Il-post vakanti f'din il-kariga ġie fdat f'idejn Dr Herman Mula.

Dr Mula, li għandu esperjenza ta' snin twal f'karigi importanti fil-korp tal-pulizija, minnufih kien parti minn żewġ inizjattivi importanti u f'kollaborazzjoni diretta ma' entitajiet Ewropej.

L-ewwel waħda kienet f'Jannar li għadda, proprju ftit jiem wara li ġie appuntat f'din il-kariga meta pparteċipa f'kors fl-Akkademja tal-UEFA fejn l-Integrity Officers mill-Assoċjazzjonijiet Ewropej irċevew ġimgħa ta' taħriġ minn diversi esperti fil-qasam.

Dan il-kors kien iffukat fuq l-isfidi uniċi fil-ġlieda kontra l-manipulazzjoni tal-futbol u pprovda pjattaforma ta' diskussjoni fuq suġġetti sensittivi, kollaborazzjoni bejn il-pajjiżi, kif ukoll it-tagħlim biex wieħed jilqa' għal din il-problema fi stadju bikri u bl-aħjar mod possibli.

Fl-istess xahar, Dr Mula beda jikkordina l-proġett Integriball (Erasmus+) organizzat mill-fondazzjoni bl-isem ta' Counter Sports Corruption Foundation for Sport Integrity (CSCF).

F'dan il-proġett, apparti Malta, qed jieħdu sehem ukoll rappreżentanti mill-federazzjonijiet tal-futbol ta' Ċipru, ir-Repubblika Ċeka, il-Greċja, il-Belġju u l-Global Lottery Monitoring System (GLMS).

Il-proġett jikkonsisti fi studju u taħriġ fil-pajjiżi kollha involuti fuq plejers kemm maskili u anke femminili fejn jidħol il-livell grassroots.

L-Integrity Officer qiegħed ukoll jirriċerka u jikkollabora kemm mal-FIFA kif ukoll mal-UEFA biex jitfassal pjan strateġiku ta' azzjoni li jirrifletti l-modi ta' kif l-MFA għandha tagixxi fil-ġlieda tagħha kontra l-manipulazzjoni tal-logħba tal-futbol.

PREVENZJONI U EDUKAZZJONI

F'dan il-qasam, l-inizjattivi din is-sena ma waqfux għalkemm kienu limitati ħafna minħabba l-pandemija.

Fejn jidħol liċenzjar tal-klabbs tal-Premier biex jipparteċipaw fil-kompetizzjonijiet Ewropej, l-Integrity Officer tal-MFA ltaqa' ma' għaxar

Il-Malta Football Association u l-Malta Gaming Authority iffirmaw ftehim ta' Data Sharing biex tissaħħaħ il-ġlieda kontra l-korruzzjoni fl-isport.

klabbs differenti mill-ogħla diviżjoni fejn għamel preżentazzjonijiet edukattivi lill-plejers u l-istaff tekniku.

Saru sensiela ta' preżentazzjonijiet oħra fosthom ma' uffiċjali tal-klabbs Għawdxin membri tal-Gozo FA.

Issa li ninsabu fuq l-għatba ta' bidu ta' staġun ġdid 2020-2021, hemm diversi pjanijiet anke fid-dawl tal-fatt li ħafna mix-xogħol imwaqqaf mill-COVID-19 issa jrid jitwettaq, b'mira ċara li jsiru laqgħat kontinwi possibbilment mal-klabbs kollha.

INVESTIGAZZJONIJIET

F'dan il-qasam sar ħafna investiment bl-Integrity Officer juża l-esperjenza tiegħu fiż-żamma tal-ordni u aktar tard fil-qasam legali biex adotta stil ġdid fl-investigazzjoni.

Dan għandu jwassal għal aktar kontabbilità, kontinwità u l-aktar importanti proċess ta' ġbir ta' provi li jissodisfa l-bordijiet ta' dixxiplina sportiva fl-MFA, bordijiet ta' dixxiplina fi ħdan il-UEFA, qrati ta' dixxiplina sportiva bħalma hija l-CAS (Court of Arbitration for Sport, f'Lausanne l-Iżvizzera) u ovvjament il-Qrati ta' Ġudikatura Kriminali, f'Malta.

F'dan il-qafas, lejn l-aħħar tas-sena li għaddiet l-MFA iffirmat ftehim ta' Data Sharing mal-Malta Gaming Authority, liema ftehim jippermetti liż-żewġ entitajiet jaqsmu nformazzjoni pertinenti bejniethom b'rabta mal-prevenzjoni u l-investigazzjoni fuq suspett ta' logħob manipulat u stanzi oħra ta' korruzzjoni li jistgħu jolqtu d-dinja sportiva.

Dan il-ftehim għandu jwassal biex tissaħħaħ il-kollaborazzjoni bejn iż-żewġ entitajiet fil-kuntest ta' obbligi regolatorji kull meta jkun hemm bżonn investigazzjoni li tkun trid issir bl-aktar mod metikoluż u immedjat skont iċ-ċirkostanzi li jvarjaw minn każ għall-ieħor.

Football For Life... Aktar proġetti favur l-inklużjoni soċjali u għajnuna lil dawk fil-bżonn

Il-Football Social Responsibility huwa parti mportanti fil-ħidma tal-Assoċjazzjoni. Bħala l-entità fit-tmun tal-aktar sport popolari fil-pajjiż u li jiġġenera interess ġmielu, huwa fid-dmir tagħna li l-popolarità tal-futbol tintuża wkoll biex jiġu megħjuna dawk fil-bżonn. Dan imur mal-valuri ta' inklużjoni li l-logħba tħaddan anke għaliex il-futbol huwa għal kulħadd u għandu jkun jista' jintlagħab kullimkien u minn kulħadd.

F'dan is-sens l-Assoċjazzjoni timraħ f'bosta inizjattivi li permezz tagħhom tinħoloq kuxjenza u tgħin biex aktar nies minn sferi u faxex differenti tas-soċjetà, l-aktar dawk dgħajfa, ikomplu jersqu lejn il-logħba.

Il-kunċett tal-inklużjoni ngħata importanza f'diversi dimensjonijiet tiegħu, bħall-ġeneru, razza, żmien u abbiltà. Żdiedet il-kollaborazzjoni ma' numru ta' għaqdiet, assoċjazzjonijiet, aġenziji tal-Gvern u oħrajn.

Dan l-istaġun ix-xogħol tkompla u ġie anke rikononxxut mill-FIFA b'wieħed mill-proġetti tal-FSR innominat għall-FIFA Diversity Awards 2019.

Fost il-proġetti għal dan l-istaġun kien hemm:

- Progett ta' inklużjoni flimkien ma' plejers tat-timijiet nazzjonali f'kull livell, fejn inħoloq grupp tal-FSR bi plejers u staff tekniku.

- Parteċipazzjoni f'Konferenza Nazzjonali dwar l-Ugwaljanza organizzata mill-Gvern, fejn il-Malta Football Association anke tat il-kontribut tagħha fejn jidħlu l-aħjar prattiċi fl-isport.
- Tfal refuġjati ġew mistiedna biex ikunu player escorts fil-logħba tat-tim nazzjonali tan-nisa kontra l-Italja f'Ottubru.
- L-MFA ġiet ikkonfermata bħala membru tad-Disability Access Network b'parteċipazzjoni regolari f'konferenzi organizzati mill-CAFE (Centre for Access to Football in Europe) u l-UEFA dwar l-inklużjoni u diżabilità.
- Għajnuna biex grupp ta' refuġjati jkollhom tim f'livell rikreattiv.
- Saru laqgħat minn assoċjazzjonijiet u fondazzjonijiet biex jinħoloq Disability Football Network fi ħdan l-MFA għal plejers u partitarji b'diżabilità.
- Bħala parti mill-proġett All In All For Football saret ħidma fuq pitch f'Ħal Far, liema proġett għadu għaddej.
- Tnediet kollaborazzjoni mal-Ambaxxata Amerikana biex jintbagħtu plejers żgħażagħ tat-tim nazzjonali tan-nisa biex jiksbu esperjenza fil-Julie Foudy ESPN Sports Leadership Academy.

Tfal minn familji refuġjati ġew mistiedna biex ikunu player escorts fil-logħba tat-tim nazzjonali tan-nisa kontra l-Italja.

Issoktaw l-inizjattivi favur l-inklużjoni soċjali tar-refuġjati.

PROĠETTI TAL-FSR 2019-2020 (FONDI MILL-EU U L-UEFA)

#mytime
Proġett għall-anzjani li jixtiequ jilagħbu l-futbol jew jattendu għal-logħob.

Crossbars
Proġett favur l-inklużjoni ta' residenti minuri tal-Faċilità Korrettiva tal-Imtaħleb, bil-parteċipazzjoni tat-timijiet nazzjonali u Team MT.

KulFutbol
Għandu l-għan li tinħoloq applikazzjoni (App) għat-tfal u ż-żgħażagħ biex tgħinhom jagħmlu eżerċizzji u jitgħallmu dwar nutrizzjoni permezz ta' logħba fuq l-ismartphones tagħhom.

PlayGreen
Proġett biex jgħin lil dawk kollha involuti fil-futbol isiru jafu aktar dwar kif il-logħba tista' tkun mezz ta' aktar għarfien biex inħarsu aħjar l-ambjent tagħna.

IFlipp
Proġett immirat biex isaħħaħ l-ugwaljanza u l-inklużjoni ta' minoritajiet etniċi fil-futbol.

Play Football Live Football
Proġett ieħor favur l-inklużjoni u l-integrazzjoni ta' persuni Maltin u barranin biex jinħolqu aktar klabbs tad-dilettanti.

INIZJATTIVI MATUL IL-COVID-19

- Il-kampanja #IbqaĠewwa żaret 'il fuq minn 40 lokalità f'perjodu ta' sitt ġimgħat; personalitajiet membri ta' Team MT nedew kampanja biex tferraħ lin-nies li minħabba l-pandemija qattgħu ħafna ħin id-dar.

- Il-kampanja Uża Moħħok fejn numru ta' personalitajiet u plejers tat-timijiet nazzjonali ħadu sehem f'kampanja fuq il-midja soċjali.

- BOV Premier eChallenge bil-parteċipazzjoni ta' membri ta' Team MT b'kummentarju ta' logħob virtwali.

Huwa ta' sodisfazzjon li l-MFA hija rikonoxxuta mill-UEFA fost ta' quddiem fejn jidħlu inizjattivi marbuta mal-Football Social Responsibility u dan joħroġ minn studju li kien sar bit-tema Refugees and Football dwar ħidma ta' inklużjoni fil-komunità tal-futbol.

Għat-tieni sena konsekuttiva, l-MFA rċeviet fondi kemm mill-UEFA kif ukoll mill-Unjoni Ewropea għal dawn l-inizjattivi. Fil-każ tal-UEFA, l-MFA kienet waħda minn sitt assoċjazzjonijiet li bbenefikaw minn fondi ta' din ix-xorta.

Uħud mill-proġetti ta' din is-sena jinkludu:-

Include Me and I Will Understand

Dan huwa proġett ta' inklużjoni kemm għar-refuġjati kif ukoll għall-Maltin vulnerabbli li jibbenefikaw mis-servizzi soċjali tal-istat.

Permezz ta' dan il-proġett, l-MFA tgħin biex tintegra nies ta' kull ġeneru, razza, età u abbiltà fil-futbol, anke bl-għajnuna tal-klabbs tal-futbol lokali.

'Il fuq minn 20 klabb ipparteċipaw f'dan il-proġett u bbenefikaw fost oħrajn permezz ta' kiri ta' grawnds, ħlas lill-kordinaturi tal-klabbs, kiri ta' tagħmir għat-taħriġ, ħlas lill-coaches għas-sessjonijiet ta'

L-MFA kompliet tagħti l-kontribut tagħha fil-programm edukattiv 'Bil Qari u l-Kitba Niskorja'.

taħriġ u ħlas tal-miżata tat-tfal (f'każijiet soċjali) fin-nurseries tal-klabbs.

Għal din is-sena li ġejja, l-MFA qed taħdem fuq proġett ieħor li jinvolvi l-klabbs u l-inklużjoni. Dan il-proġett huwa ffinanzjat mill-Unjoni Ewropea u l-UEFA.

Football Inclusive Hubs

Kunċett ġdid fi ħdan id-dipartiment tal-FSR huwa l-ħolqien ta' Football Inclusive Hubs (FIH).

Dawn huma hubs fejn kulħadd jista' jiltaqa' biex jilgħab il-futbol, jiltaqa' u jintegra f'numru t'attivitajiet.

Permezz tal-MFA u l-UEFA Children Foundation kif ukoll il-UEFA Refugee Grant, l-ewwel hub se jkun f'Santa Venera, u warajh ieħor f'Ħal Far.

Plejers tat-timijiet nazzjonali jappoġġjaw inizjattivi tal-FSR.

Everyone's Game

Din kienet kampanja biex tinħoloq kuxjenza dwar il-komunità LGBTIQ fejn waqt numru ta' logħbiet mill-kampjonat, il-plejers libsu kemm faxex kif ukoll lazzijiet kulur il-qawsalla.

Silence is Not Golden

Kampanja biex tinħoloq kuxjenza dwar il-vjolenza domestika u kif din għandha tiġi indirizzata. Din il-kampanja saret flimkien mal-Kummissjoni għall-Vjolenza Domestika.

Perjodu	Proġetti kofinanzjati mill-UE	Għanijiet	Budget (€)
2019-2021	Play Football Live Football	Integrazzjoni tar-refuġjati permezz tal-futbol	251,000
2019-2021	PlayGreen	Aktar għarfien biex inħarsu aħjar l-ambjent tagħna permezz tal-futbol	12,000
2019-2021	iFLIPP	Insaħħu l-ugwaljanza u l-inklużjoni ta' minoritajiet etniċi fil-futbol	15,000
2020-2022	Skills4Sports	Aktar impjegati kwalifikati aħjar fis-settur tal-isports u fl-istess ħin joffri opportunitajiet lin-NEETS u liż-żgħażagħ	176,000
2019-2021	Integriball	Programm ta' edukazzjoni li jiffoka fuq il-ħarsien ta' plejers adoloxxenti (U16-18) u femminili minn theddid ta' manipulazzjoni tal-isport u regolamenti oħra relatati mal-isport jew attivitajiet kriminali	18,000
2020-2022	Coaches of Today, Trainers of Tomorrow	Mobilità fit-tagħlim mal-Assoċjazzjonijiet ta' Ċipru u l-Latvja biex intejbu l-ħiliet tal-coaches permezz ta' programm ta' skambju ta' mobilità	12,000

Mill-2018, l-Assoċjazzjoni bbenefikat minn madwar €600,000 f'fondi ġejjin mill-Unjoni Ewropea.

Inizjattivi edukattivi, korsijiet u skemi ta' għajnuna

Certificate in Football Administration

L-MFA, bħala parti mill-pjan tagħha sabiex ikompli jissaħħaħ l-aspett amministrattiv fil-klabbs, organizzat it-tielet u r-raba' edizzjonijiet ta' Certificate in Football Administration – Level 1 (CFA) bejn Ottubru 2019 u Jannar 2020. L-attendenza kienet ta' 27 parteċipant għal kull edizzjoni, b'dan tal-aħħar iseħħ f'Għawdex.

L-ewwel livell tas-CFA jikkonsisti f'diversi suġġetti relatati mal-amministrazzjoni tal-futbol fosthom football management, ir-regoli tal-MFA, il-liġi u l-aspetti regolatorji, l-ippjanar strateġiku, il-finanzi, l-IT, il-midja u r-relazzjonijiet pubbliċi, il-kummerċjalizzazzjoni u r-riżorsi umani.

Il-parteċipanti li kkonkludew dan il-kors kienu wkoll eliġibbli li jiġu ingaġġati mill-klabbs, li min-naħa tagħhom ikunu jistgħu jibbenefikaw minn assistenza finanzjarja taħt il-Football Administrators Fund Scheme. Barra minn hekk, l-MFA għenet ukoll b'sussidju finanzjarju lill-parteċipanti li spiċċaw dan il-kors sabiex jagħmlu l-kors tal-Università ta' Malta IPES Certificate in Sport Administration and Management Course.

Il-parteċipanti tat-tielet edizzjoni tas-Certificate in Football Administration li sar bejn Ottubru u Jannar.

UEFA Assist – kollaborazzjoni bejn il-Malta Football Association u s-Seychelles FA

Il-Malta Football Association ġiet magħżula fi proġett tal-UEFA msejjaħ UEFA Assist li l-għan tiegħu huwa li jkun hemm sħubija u assistenza ma' assoċjazzjonijiet minn barra l-Ewropa. F'dan il-proġett l-MFA qasmet l-esperjenza tagħha tal-futbol tan-nisa mal-Assoċjazzjoni tal-Futbol tas-Seychelles.

F'Ottubru, il-ħidma f'dan l-ambitu bdiet minn żjara tas-sinjura Guyra Boniface, rappreżentanta tal-Assoċjazzjoni tal-Futbol tas-Seychelles, lid-Dipartiment tal-Futbol tan-Nisa tal-MFA. Hija qattgħet ftit jiem ta' shadowing ma' numru ta' impjegati ta' dan id-dipartiment. Dawn elaboraw fuq l-esperjenzi tagħhom, il-metodi ta' ħidma u l-istrateġija ta' dan is-settur tal-MFA. Guyra Boniface attendiet sessjonijiet ta' taħriġ tal-akkademja tal-bniet ta' taħt it-12-il sena, kif ukoll għall-partiti tal-kampjonat tal-bniet ta' taħt il-15-il sena.

Fil-pass li jmiss l-MFA se żżur lil din l-assoċjazzjoni bil-għan li tosserva l-andament tagħha u tgħin fi kwalunkwe bidliet fl-istrateġija tagħhom li jkunu intiżi biex jiffaċilitaw titjib f'dan is-settur.

Sprint HUB: Kollaborazzjoni mal-MCAST

Huwa dejjem ta' pjaċir meta studenti jippreżentaw xogħolhom lill-Assoċjazzjoni dwar xi aspett li fih topera. L-MFA hija miftuħa għal dawn it-tipi ta' opportunitajiet, għaliex nemmnu li huwa ta' mertu li riċerkaturi żgħażagħ iħarsu lejn l-Assoċjazzjoni bħala lok fejn il-potenzjal huwa apprezzat. F'dan l-ispirtu l-MFA bdiet kollaborazzjoni fi ħdan l-MCAST SPRINT HUB, pjattaforma ta' riċerka applikata li permezz tagħha l-ħidma tal-istudenti tkun utli għall-Assoċjazzjoni.

Matul l-aħħar ġimgħat sar ftehim bejn l-MFA u l-MCAST SPRINT HUB sabiex jibda l-proċess fuq żewġ proġetti ta' riċerka, partikolarment:

- Ħarsa lejn l-injuries fil-futbol Malti maskili; u
- Il-konformità mal-11 Protocol dwar il-prevenzjoni tal-injuries.

Student tal-MCAST jippreżenta r-riċerka tiegħu.

COMET – Aktar servizzi online

Wara żewġ staġuni minn meta s-sistema tal-COMET bdiet tiġi mplimentata, wieħed jista' jgħid li din indrat mill-partijiet ikkonċernati kollha u llum hija sors ta' data importanti. L-istakeholders illum il-ġurnata jifhmu l-importanza ta' din l-applikazzjoni bbażata online li tiġbor il-proċessi ewlenin kollha u d-data tal-Assoċjazzjoni u l-membri kollha.

Wieħed irid jifhem ukoll li din is-sistema hija proċess ħaj, u ser tkompli tiżviluppa minn żmien għal żmien u hemm tim ta' nies li qegħdin f'kuntatt dirett mal-kumpanija li tipprovdi dan is-servizz, assoċjazzjonijiet nazzjonali oħra, il-UEFA u l-FIFA sabiex jaħdmu kontinwament biex itejbu diversi proċessi u anke jiġu introdotti komponenti ġodda. Fil-fatt hemm diversi proġetti interessanti li diġà bdejna naħdmu fuqhom, partikolarment l-integrazzjoni ma' servizzi oħra kemm lokali kif ukoll internazzjonali.

Komponent ġdid li l-MFA introduċiet f'din is-sistema f'Ġunju 2020 huwa 'MyCOMET' li għandu x'jaqsam mal-immaniġġjar ta' korsijiet u ħlas tal-liċenzji tal-coaches. Dan il-komponent qed jgħin sabiex il-coaches tagħna jużaw pjattaforma waħda online għalkollox, kif ukoll jagħtihom l-aċċess sabiex jużaw is-sistema direttament.

B'hekk ġew iffaċilitati mhux ftit il-proċessi eżistenti u bdiet tkun ta' użu biex jiġu ġġenerati faċilment diversi rapporti dettaljati bi statistika fuq diversi aspetti relatati mal-logħba tal-futbol li sa ftit ilu kienu neqsin jew sparpaljati. L-għan ewlieni ta' din is-sistema jibqa' wieħed li dan kollu għandu jgħin u jwassal għal teħid tad-deċiżjonijiet b'mod aktar infurmat.

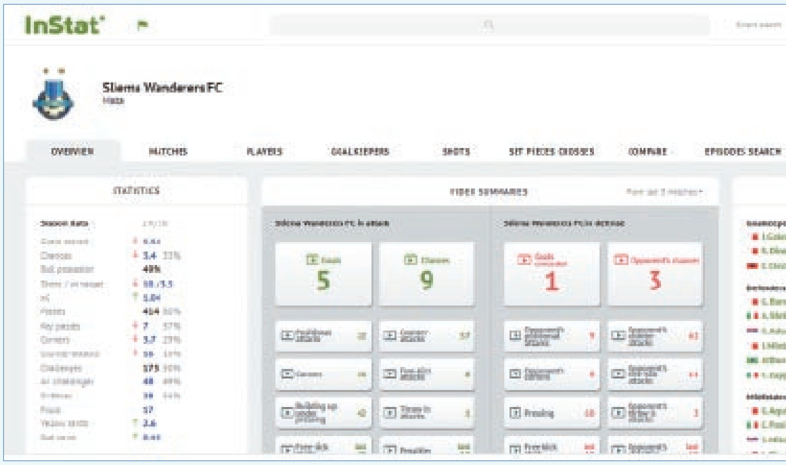

InStat

Illum id-deċiżjonijiet infurmati jistgħu jittieħdu anke fil-pitch. Kulħadd huwa konxju kif il-logħba tal-futbol qed tkompli tiżviluppa anke fuq livell ta' teknoloġija informatika. Mill-istaġun 2018-2019 il-Malta FA bdiet tuża għodda bħal mhi l-InStat għat-timijiet nazzjonali kif ukoll estendiet dan is-servizz sabiex jibda jintuża wkoll mill-klabbs tal-BOV Premier League kollha, servizz li se jkompli jiġi offrut għall-istaġun li ġej ukoll.

Barra minn hekk, mill-istaġun 2020-2021 dan is-servizz se jkun qed jiġi estiż għall-klabbs taċ-Challenge League. InStat hija kumpanija li toffri servizz ta' analiżi u statistika dwar il-prestazzjoni tat-tim u l-plejers individwali tal-klabb u anke tal-avversarju li jkun se jilgħab kontrih. Dan kollu huwa kkumplimentat b'videos tal-logħba nnifisha. Jistgħu anke jiġu editjati videos u jintbagħtu lill-plejers tat-tim biex ikun spjegat aħjar dak li wieħed irid juri. Permezz ta' din il-pjattaforma online, wieħed jista' jfittex u jqabbel ma' plejers oħrajn, kemm dawk li qegħdin jilagħbu fil-Kampjonat BOV Premier kif ukoll dawk li jilagħbu f'kampjonati barranin.

Għalhekk, dan is-servizz qed ipoġġi fuq il-mappa internazzjonali lill-plejers li qed jilagħbu fl-ogħla kampjonat lokali, u issa anke fiċ-Challenge League, sabiex klabbs oħrajn internazzjonali jkunu jistgħu jaraw il-progress tagħhom.

Vantaġġ kbir ieħor li tagħti din il-pjattaforma hija li jsiru deċiżjonijiet infurmati sew qabel ma jiġu ingaġġati plejers li jkunu ġejjin minn kampjonati barranin.

Youth Players Abroad – Grant Scheme

Matul l-aħħar snin, rajna żieda fi plejers żgħażagħ li jfittxu esperjenza jew saħansitra karriera professjonali barra mill-pajjiż. Madankollu, ħafna minn dawn il-plejers li segwew din it-triq sabu diffikultajiet sabiex jadattaw għall-ħajja barra minn Malta. Għalhekk, l-MFA fil-bidu tal-istaġun 2019-2020 reġgħet nediet l-iskema tal-Youth Players Abroad – Grant Scheme bil-għan li tiffaċilità din it-transizzjoni u żżid iċ-ċansijiet ta' suċċess għal plejers li jmorru jilagħbu barra minn xtutna. Din ir-reviżjoni saret sabiex jiġi żgurat li jiġu massimizzati l-benefiċċji mill-fondi disponibbli għall-iżvilupp ta' plejers tal-futbol promettenti.

Fost diversi għajnuniet, l-iskema kopriet erba' pilastri ewlenin li kienu jinkludu fees f'tagħlim akkademiku, għotjiet għall-għajxien, titjiriet u vjaġġar, u fees ta' professjonisti f'oqsma differenti.

F'dan l-ewwel staġun minn meta din l-iskema ġiet riformulata, total ta' €45,000 ġew allokati għal plejers li ttantaw xortihom f'diversi pajjiżi li jinkludu l-Ingilterra, l-Italja, l-Awstralja, Spanja u l-Ġermanja. Dan l-ammont laħħaq għal 90% tal-fondi allokati għal din l-iskema fl-istaġun 2019-2020. Wara s-suċċess miksub, din l-iskema ġiet konfermata għall-istaġun 2020-2021 sabiex l-Assoċjazzjoni tkompli tinkoraġġixxi plejers żgħażagħ biex isegwu karriera tal-futbol professjonali barra l-pajjiż. ■

Skemi Finanzjarji

Hekk kif kien approvat mill-Kunsill fil-bidu tal-istaġun 2019-2020, il-Malta Football Association reġgħet nediet sensiela ta' skemi ta' inċentivi biex tappoġġja l-klabbs membri kif ġej:

DEVELOPMENT POT

€170,205

L-għan ta' din l-iskema huwa li l-Assoċjazzjoni tħeġġeġ lill-klabbs jagħtu aktar ħin ta' logħob lill-plejers żgħażagħ billi jippremjawhom għal kull dehra mal-iskwadra prinċipali. Għall-istaġun 2019-2020 total ta' €170,205 tqassmu minn din l-iskema bejn id-diviżjonijiet kollha.

GUARANTEED GATE INCOME SCHEME

€264,250

Fil-laqgħa tal-Kunsill tas-17 ta' Ottubru, 2019 ġie kkonfermat li l-gate money ma jibqax jitqassam direttament lill-klabbs. Minflok, ġie maqbul li titħallas somma fissa u garantita lil kull klabb skont il-pożizzjoni finali fil-kampjonat rispettiv. Għaldaqstant, l-Assoċjazzjoni allokat total ta' €264,250 fi dħul garantit lill-klabbs membri, irrispettivament miċ-ċifri ta' attendenza għal-logħbiet tagħhom. L-Assoċjazzjoni kkommettiet ruħha li tħallas dan l-ammont anke wara li l-attività kollha kellha titwaqqaf minħabba l-COVID-19, li rriżultat f'nuqqas ta' dħul konsiderevoli għall-Assoċjazzjoni f'perjodu meta normalment l-attendenzi jiżdiedu hekk kif il-kampjonati jkunu waslu fil-fażijiet finali u l-aktar interessanti.

FACILITY MAINTENANCE SCHEME

€20,000

L-Assoċjazzjoni tara li tinċentiva l-manutenzjoni tal-faċilitajiet tal-klabbs billi tgħin lilhom u lill-komunitajiet li jservu speċjalment fejn jidħlu miżuri ta' saħħa u sigurtà. Permezz ta' din l-iskema l-MFA ħallset total ta' €20,000 lill-klabbs li applikaw għall-provvista ta' manutenzjoni u titjib tal-faċilitajiet eżistenti.

CLUB ADMINISTRATOR SCHEME

€27,000

Fi sforz biex ittejjeb l-aspett amministrattiv fil-klabbs, l-MFA organizzat it-tielet edizzjoni tal-kors fl-amministrazzjoni tal-futbol, li matulu l-partijiet interessati ġew imħarrġa u ngħataw l-għarfien bażiku dwar it-tmexxija tal-klabbs tal-futbol.

Barra minn hekk, l-Assoċjazzjoni permezz tal-Club Administrator Scheme kompliet tassisti lill-klabbs finanzjarjament billi kopriet parti mill-ispejjeż tagħhom diretti lejn l-ingaġġ ta' amministratur. Għall-istaġun 2019-2020 total ta' €27,000 ġew allokati minn din l-iskema lill-klabbs li impjegaw amministratur kwalifikat magħhom. ■

Futsal u Beach Soccer

FUTSAL

L-istaġun tal-futsal 2019-2020 fetaħ bis-Super Cup bejn Valletta Futsal u Luxol St Andrews Futsal (7-3) li saret għall-ewwel darba fl-Iskola Nazzjonali tal-Isport f'Pembroke.

Minn dan l-istaġun dan il-post kellu jilqa' fih ukoll il-Kampjonat Elite u l-logħbiet tat-tim nazzjonali. Il-kumpless tal-Kulleġġ De La Salle min-naħa l-oħra ospita fih il-logħbiet tat-tieni kategorija mill-kampjonat tal-amateurs u dan wara li għal snin twal il-futsal lokali kien jintlagħab fil-Padiljun ta' Hibernians f'Kordin.

Il-Kampjonat Elite sar bejn erba' timjiet fuq bażi ta' tliet rawnds. Dawn kienu Luxol St Andrews Futsal li spiċċaw fl-ewwel post bi 33 punt minn 11-il partita, Valletta Futsal bi 18-il punt, University of Malta Futsal b'disa' punti, u Swieqi United b'ħames punti minn 12-il partita.

L-aqwa skorer tal-kampjonat kien Mark Zammit ta' Luxol St Andrews li skorja total ta' 10 gowls.

L-MFA organizzat tournament ta' kwalifikazzjoni għall-UEFA Futsal EURO aktar kmieni din is-sena.

Fil-kampjonat tal-amateurs ħadu sehem sitt timijiet li kienu Luxol St Andrews B, Swieqi United B, Żurrieq Futsal, Marsaskala, Qormi Futsal u South Boys. F'dan il-kampjonat ħadu sehem taħlita ta' plejers żgħażagħ u oħrajn veterani għal-logħba tal-futsal.

Il-kampjonat sar fuq bażi ta' żewġ rawnds, fejn Luxol St Andrew's B spiċċaw fl-ewwel post f'din il-kategorija b'26 punt, Swieqi Utd b'21 punt, Żurrieq Futsal u Marsaskala spiċċaw it-tnejn bi 15-il punt, waqt li Qormi Futsal kisbu seba' punti u fl-aħħar post ġew South Boys b'erba' punti.

L-aqwa skorer hawnhekk kien Tyron Borg ta' Żurrieq FC.

Matul dan l-istaġun għall-ewwel darba saret ukoll il-Christmas Cup bit-tema prinċipali tagħha tkun Futsal għall-Istrina u fiha ħadu sehem it-timijiet kollha, 10 b'kollox. L-iskop ewlieni kien li dawk kollha involuti f'din il-logħba jagħtu l-kontribuzzjoni tagħhom b'risq il-Community Chest Fund.

Ir-rebbieħa ta' din l-ewwel edizzjoni kienu Luxol St Andrews.

Matul l-istaġun ħadu sehem xejn inqas minn 195 plejer fiż-żewġ kampjonati u n-Knock Out li minnhom kien hemm 39 plejer barrani.

TIM NAZZJONALI

Dan l-istaġun rajna bidla fit-tmexxija teknika tat-tim hekk kif Zeljko Anicic ħa post Vic Hermans li serva għal dawn l-aħħar sentejn.

Mark Marlow ingħata r-responsabbiltá tat-tmexxija tal-Futsal u l-Beach Soccer fi ħdan l-MFA .

L-iskwadra nazzjonali tal-futsal kienet impenjata f'tournament mir-rawnd ta' kwalifikazzjoni tal-UEFA

Malta kisbet l-ewwel punt f'kompetizzjoni uffiċjali tal-UEFA wara draw ta' 1-1 kontra l-Greċja.

Futsal EURO 2020 li sar bejn id-29 ta' Jannar u l-1 ta' Frar, 2020 fl-Iskola Nazzjonali tal-Isport.

F'dan it-tournament, it-tim nazzjonali kellu wirjiet pożittivi ħafna, kien ferm viċin l-ewwel rebħa f'kampjonat uffiċjali, madankollu s-sodisfazzjon kien hemm xorta bl-ewwel punt li wasal fi draw kontra l-Greċja.

Wara telfa ta' 6-4 kontra l-Iżvezja fil-partita inawgurali, wasal id-draw ta' 1-1 mal-Greċja, tim fuq il-karta u fir-rankings aħjar minna, iżda l-plejers tagħna qamu għall-okkażjoni, marru fil-vantaġġ u kellu jkun gowl sfortunat lejn tmiem il-partita minn anglu magħluq li ċaħħad lil Malta minn rebħa storika.

L-aħħar partita, nhar is-Sibt l-1 ta' Frar, kienet kundizzjonata minn riżultat kontrina fil-logħba ta' qabel. Bil-Greċja jieħdu l-punti f'rebħa mhux mistennija fuq l-Iżvezja u għalhekk bit-tama li nevitaw l-aħħar post kienet diġà taret mar-riħ, it-tim fl-ewwel post, il-Polonja, rebaħ bl-iskor kbir 11-0 biex issiġilla r-rebħ tal-grupp.

Bi preparazzjoni għal dan it-tournamemt tal-UEFA, it-tim Malti kellu erba' partiti ta' ħbiberija f'pajjizna, tnejn mal-Armenja f'Ottubru, b'telfa pjuttost kbira fl-ewwel dwell, qabel wirja aħjar għall-plejers tagħna l-għada u draw ta' 3-3 kontra l-istess avversarju.

Żewġ partiti oħra kienu kontra l-Bulgarija f'Jannar, proprju ftit jiem qabel il-ftuħ tat-tournament uffiċjali, hawnhekk riżultati pożittivi fi draw ta' 2-2 u rebħa ta' 3-1 għat-tim Malti.

F'Ġunju, l-MFA organizzat kors ta' livell bażiku biex coaches Maltin u anke nies oħra involuti fil-logħba jingħataw opportunità ta' żvilupp bħala parti mill-isforzi kontinwi biex il-futsal ikompli jikber.

BEACH SOCCER

Il-Kumitat tal-Beach Soccer bil-mod reġa' beda jaħdem biex wara xi snin inattiv, il-kampjonat jerġa' jibda jkun organizzat b'mod aktar stabbli u kontinwu.

F'dipartiment li issa jħares l-aspett tekniku tal-futsal u l-beach soccer, qed titfassal strateġija li tagħti bażi soda għall-futur, bi programm serju fejn jidħol grassroots, investiment f'faċilitajiet ġodda fejn ikun jista' jsir dan il-logħob, kif ukoll tagħlim għar-referees tal-logħba u t-tfassil ta' kampjonati nazzjonali.

Il-kumitat qed iħares ukoll biex 'il quddiem, permezz ta' għajnuna mill-UEFA, jibdew jiġu organizzati korsijiet għall-coaches Maltin u oħrajn interessati.

Attività tal-beach soccer li se jkun qed jingħata spinta.

Messaġġ tal-President

Għaddiet sena minn meta bdiet il-ħidma tiegħi bħala President tal-Assoċjazzjoni, sena ferm impenjattiva u partikolari minħabba l-avvenimenti straordinarji marbuta mal-pandemija COVID-19.

Minkejja l-isfidi li ffaċċjat l-Assoċjazzjoni, li kienu jirrikjedu sigħat twal ta' diskussjonijiet mal-imsieħba kollha u pjanijiet ta' azzjoni varji, huwa ta' sodisfazzjon għalija li xorta rnexxielna nwettqu ħafna mill-proġetti li kienu ppjanati grazzi għall-impenn u l-kontribut tal-klabbs u l-Assoċjazzjonijiet Membri u dawk kollha li kienu parti mill-istrutturi tal-MFA.

Madanakollu, is-sitwazzjoni bla preċedent wasslet biex issir reviżjoni fuq il-proġetti li kienu diġà varati u li kienu fi stadju avvanzat biex tibda l-implimentazzjoni. Fost dawn il-pjanijiet, kien hemm li niċċelebraw kif xieraq il-120 sena anniversarju tal-MFA, b'hekk nibqgħu kommessi biex norganizzaw avvenimenti u inizjattivi oħra fix-xhur li ġejjin. Minbarra hekk, fost l-oħrajn kellu jiġi pospost il-proġett dwar it-timijet professjonali proprju fil-perjodu meta konna qed niffinalizzaw il-preparazzjonijiet tagħna wara l-isforzi kbar li saru fl-aħħar xhur u l-iffirmar ta' memorandum mal-FIGC.

Mill-ewwel jiem tal-ħatra tiegħi, f'Lulju, bdejna naħdmu qatigħ biex nimplimentaw dawk il-proġetti li qbilna li huma kruċjali sabiex l-MFA u l-futbol Malti u Għawdxi jkomplu jimirħu u jtejbu l-livell speċjalment fit-teknika u fil-governanza. Għamilna struttura ġdida ta' riżorsi fl-amministrazzjoni u fis-settur tekniku tat-timijiet nazzjonali u ħtarna Head Coach għat-Timijiet Nazzjonali biex imexxi dan is-settur u jimplimenta filosofija unika għat-timijiet nazzjonali kollha.

B'sodisfazzjon wasalna biex emendajna r-Regolamenti tal-Istatus u t-Trasferiment tal-Plejers (RSTP). Tragward li ilu mixtieq anke biex niġu konformi mar-regoli tal-FIFA, ewlenija fosthom dik li plejer professjonali li jkun skadielu l-kuntratt jista' jiċċaqlaq mingħajr kumpens.

Matul din is-sena twaqqfu kumitati apposta biex jinbdew il-proċessi sabiex ikollna riformi fil-liċenzjar tal-klabbs, l-istatut tal-MFA u fil-qafas legali tal-klabbs permezz ta' ristrutturar neċessarju.

Waqt li l-kompetizzjonijiet tal-futbol kienu sospiżi minħabba l-imxija tal-COVID-19, ħtafna l-opportunità biex infasslu wkoll il-qafas ta' kunċett ġdid għall-Kampjonati tat-Tieni u t-Tielet Diviżjoni. Dawn se jkunu amalgamati f'kampjonat wieħed, bl-isem ta' National Amateur League, u li se joffri opportunitajiet akbar lit-timijiet li jilagħbu fih. Dan il-kampjonat ġdid se jara l-bidu tiegħu fl-istaġun 2020-2021 u b'hekk tkun saret klassifikazzjoni tal-klabbs f'livelli li se jkunu stabbiliti mill-mertu sportiv f'termini ta' prestazzjoni u fil-futur skont kriterji li jwasslu għal ekosistema stabbiliti fit-tmexxija tal-klabbs membri.

Matul dawn l-aħħar xhur li raw lil pajjiżna jieqaf, indirizzajna d-diffikultajiet li ltaqgħu magħhom il-klabbs minħabba din il-pandemija. L-Assoċjazzjoni nediet pakkett finanzjarju sabiex tgħin kif tista' biex jittaffew ftit mill-problemi finanzjarji li ltaqgħu magħhom il-klabbs minħabba dan il-perjodu ta' inċertezza. In-nefqa totali li kienet ivvutata biex l-impatt finanzjarju fuq il-klabbs ikun minimu kemm jista' jkun u biex l-MFA tkompli ssostni l-operat tal-kompetizzjonijiet, illum jagħmel terz mill-fatturat totali ġġenerat.

Kienet sena ta' sfida, fejn qatt ma immaġinajna li niltaqgħu ma' dan il-għawġ li ltqajna miegħu. Pero kienet sena li saħħitna u li tatna nifs biex nirriġeneraw fuq l-aspetti l-aktar ta' prijorità. Issa li qed nerġgħu nqumu fuq saqajna, ċert li se noħorġu aktar b'saħħitna milli konna qabel.

Nagħlaq billi nirringrazzja lil dawk kollha li jagħtu s-sehem tagħhom fil-futbol Malti kif ukoll lil dawk li sibniehom ta' appoġġ fil-mument ta' forza maġġuri.

Bjorn Vassallo
President

Anness I

Laqgħat tal-Kunsill tal-MFA – 2019-2020

		1	2	3	4	5	6	7				
		12th Augsut, 2019	17th October, 2019	6th December, 2019	18th February, 2020	25th May, 2020 *	8th June, 2020 *	7th June, 2020	Preżenti	Skużat	Assenti	TOTAL
President	Vassallo Bjorn	P	P	P	P	P	P	P	7	0	0	**7**
Senior Vice-President	Micallef Ludovico A&CE	P	P	P	P	P	P	P	7	0	0	**7**
Vice-President	Casha Adrian	P	P	P	S	P	P	P	6	1	0	**7**
Vice-President	Paris Matthew Dr	P	P	P	P	P	P	P	7	0	0	**7**
Treasurer	Mizzi Ivan	P	P	P	P	P	P	P	7	0	0	**7**
General Secretary	Chetcuti Angelo Dr	P	P	P	P	P	P	P	7	0	0	**7**
Executive Assistant	Micallef Louis	P	P	P	P	P	P	P	7	0	0	**7**
Football Services	Pisani Rodney	S	S	S	S	P	P	A	2	4	1	**7**
Chief Officer Football	Kurt Formosa	P	P	P	P	P	P	P	7	0	0	**7**
Chief Officer Adminstration	Ivan Vella						P	P	2	0	0	**2**
Office of the General Secretary	Matthew Sciberras					P	P	S	2	1	0	**3**
Communications Asst.	Vassallo Rodney	P	S	A	P	A	A	P	3	1	3	**7**
Communications Director	Kevin D. Azzopardi	S	P	P	P	P	P	P	6	1	0	**7**

Laqgħat tal-Kunsill tal-MFA 2019-2020

		1 12th August, 2019	2 17th October, 2019	3 6th December, 2019	4 18th February, 2020	5 25th May, 2020 *	6 8th June, 2020 *	7 7th June, 2020	Preżenti	Skużat	Assenti	TOTAL
Malta Amateur Football Association	Abdilla David	P	P	P	P	P	P	P	7	0	0	**7**
Hibernians FC	Abela Jesmond	P	P	P	P	P	P	P	7	0	0	**7**
Balzan FC	Agius Joe	P	P	P	P	P	P	P	7	0	0	**7**
Malta Amateur Football Association	Agius Twanny	A	P	P	P	P	P	P	6	0	1	**7**
Malta Football Coaches Association	Aquilina Lawrence	P	P	P	P	P	A	P	6	0	1	**7**
Inter Amateur Soccer Competition	Azzopardi Charles	P	P	P	P	P	P	P	7	0	0	**7**
Gozo Football Association	Azzopardi Samuel Dr	P	A	A	A	P	P	P	4	0	3	**7**
Żabbar St. Patrick FC	Baldacchino Joseph	P	S	P	P	P	P	P	6	1	0	**7**
District Football League	Bartolo Carmelino	P	P	P	A	P	P	P	6	0	1	**7**
Industries Soccer Association	Bonett Chris Dr	S	P	A	P	P	P	S	4	2	1	**7**
Floriana FC	Borg Dione	A	S	P	S	P	P	P	4	2	1	**7**
Luqa St. Andrew's FC	Borg Godfrey	S	P	S	P	P	P	P	5	2	0	**7**
Gudja United FC	Borg Myatt Duncan Dr	P	A	S	A	P	P	P	4	1	2	**7**
Youth Football Association	Cacciottolo Alfred	A	A	P	A	S	S	A	1	2	4	**7**
Pembroke Athleta SC	Calleja Alex	P	P	P	P	P	P	P	7	0	0	**7**
Birżebbuġa St. Peter's FC	Calleja Stephen	P	S	P	A	P	P	P	5	1	1	**7**
Xgħajra Tornados FC	Camilleri Raymond	P	P	P	P	P	P	P	7	0	0	**7**
Siġġiewi FC	Camilleri Robert John		P	P	P	P	P	P	6	0	0	**6**
Qormi FC	Camilleri Victor	S	P	A	A	P	A	A	2	1	4	**7**
Għaxaq FC	Caruana Paul	A	P	A	A	P	A	P	3	0	4	**7**
Industries Soccer Association	Cassar Kenneth		P	P	P	P	A	P	5	0	1	**6**
San Ġwann FC	Colombo Raymond	A	A	A	P	P	P	P	4	0	3	**7**
Senglea Athletic FC	Curmi Richard	P	S	P	P	P	P	P	6	1	0	**7**
St. George's FC	Cutajar Michael	P	S	S	P	P	A	S	3	3	1	**7**
Ħamrun Spartans FC	Cassar Victor	P	S	P	P	P	P	P	6	1	0	**7**
Sliema Wanderers FC	Debono Mario	A	A	P					1	0	2	**3**
Swieqi United FC	Dingli Robert Dr	P	S	P	P	P	P	P	6	1	0	**7**
St. Andrews FC	Falzon Paul	S	S	S	S	S			0	5	0	**5**
Qrendi FC	Farrugia Carmelo	A	A	A	A	P	P	P	3	0	4	**7**
Birkirkara FC	Farrugia Jeffrey	P	A	A					1	0	2	**3**
Kirkop United FC	Farrugia Joseph (KIR)	S	P	S	P	P	A	S	3	3	1	**7**
Mqabba FC	Farrugia Julio	A	P	P	P	P	A	A	4	0	3	**7**
St. Venera L. FC	Farrugia Raymond	P	P	P	P	P	P	P	7	0	0	**7**
Mellieħa SC	Fenech Joe	P	P	P	P	P	P	P	7	0	0	**7**
Lija Athletic FC	Fenech Peter Dr	P	P	S	S	P	P	P	5	2	0	**7**

Laqgħat tal-Kunsill tal-MFA 2019-2020

		1 12th Augsut, 2019	2 17th October, 2019	3 6th December, 2019	4 18th February, 2020	5 25th May, 2020 *	6 8th June, 2020 *	7 7th June, 2020	Preżenti	Skużat	Assenti	TOTAL
Żejtun Corinthians FC	Fenech Stephanie	P	P	P	P	P	P	P	7	0	0	**7**
Mosta FC	Galea George	A	P	A	P	P	P	A	4	0	3	**7**
Żurrieq FC	Galea Julian	P	A	P	A	P	P	P	5	0	2	**7**
Gozo Youth Football Association	Galea Paul	P	P	P	P	P	P	P	7	0	0	**7**
Mdina Knights FC	Galea Silvio	P	S	P	P	P	P	P	6	1	0	**7**
Futsal Malta Association	Gauci Mark	P	P	P	P	P	P	P	7	0	0	**7**
Gozo FA	Grech Anthony	P	P	P	P	P	P	P	7	0	0	**7**
Għargħur FC	Grech Chris Perit	A	P	S	P	P	P	P	5	1	1	**7**
Beach Soccer Association	Grech Joseph B.	P	P	P	P	P	P	A	6	0	1	**7**
Marsaskala FC	Greenland Cory Not.	P	P	P	P	P	P	P	7	0	0	**7**
Żebbuġ Rangers FC	Grima Antoine	P	P	P	P	P	P	P	7	0	0	**7**
Rabat Ajax FC	Grima Mario	P	S	P	P	P	P	P	6	1	0	**7**
Tarxien Rainbows FC	Martinelli Claudio	S	P	P	A	P	P	P	5	1	1	**7**
Masters Football Malta	Meli Mario	P	P	P	P	P	A	P	6	0	1	**7**
Gżira United FC	Micallef Ian Dr	P	P	P	P	P	P	P	7	0	0	**7**
Malta Football Coaches Association	Micallef Joe (MFCA)	P	P	P	P	P	P	P	7	0	0	**7**
Youth Football Association	Micallef Joe (YFA)	S	P	P	L	P	P	P	5	1	0	**7**
Attard FC	Micallef Raymond	S	S	P	P	P	P	P	5	2	0	**7**
Employees Sports Association	Mifsud Kevin	P	P	S	P	P	P	P	6	1	0	**7**
Dingli Swallows FC	Muscat Carmelo	S	S	S	A	P	S	S	1	5	1	**7**
Mġarr United FC	Muscat Chris	A	S	P	P	P	P	P	5	1	1	**7**
Sirens FC	Muscat David		S	S	P	P	P	P	4	2	0	**6**
Ta' Xbiex SC	Muscat Eugenio	P	P	P	P	P	P	P	7	0	0	**7**
Inter Amateur Soccer Competition	Muscat Francis	P	P	P	S	P	P	P	6	1	0	**7**
Kalkara FC	Pisani Joseph	P	P	P	P	P	P	P	7	0	0	**7**
Naxxar Lions FC	Pullicino Angelo	P	P	A	A	P	A	A	3	0	4	**7**
Sirens FC	Saliba Chris	P							1	0	0	**1**
Employees Sports Association	Saliba Mario	P	P	P	P	P	P	P	7	0	0	**7**
Pietà Hotspurs FC	Sammut Joseph	P	P	S	P	P	P	P	6	1	0	**7**
Santa Lucia FC	Sammut Paul H.	P	S	S	S	P	P	P	4	3	0	**7**
Vittoriosa Stars FC	Seychell Laurence	P	P	P	P	P	P	P	7	0	0	**7**
Valletta FC	Spiteri Paul	P	P	P	P	P	P	P	7	0	0	**7**
Mtarfa FC	Spiteri Simon	P	S	A	L	P	P	L	3	1	1	**7**
Marsaxlokk FC	Tabone Daniel	S	P	P	P	P	P	P	6	1	0	**7**
District Football League	Tabone Franz	P	P	P	P	P	P	P	7	0	0	**7**

Laqgħat tal-Kunsill tal-MFA 2019-2020

		1 12th Augsut, 2019	2 17th October, 2019	3 6th December, 2019	4 18th February, 2020	5 25th May, 2020 *	6 8th June, 2020 *	7 7th June, 2020	Preżenti	Skużat	Assenti	TOTAL
Futsal Malta Association	Vella Mireille	P	P	P	P	P	P	S	6	1	0	**7**
Fgura United FC	Vella Stefan	P	P	P	P	P	P	P	7	0	0	**7**
Marsa FC	Xuereb Joseph	P	S	P	P	P	A	P	5	1	1	**7**
Msida St. Joseph FC	Zahra Michael	P	P	P	P	P	P	P	7	0	0	**7**
Melita FC	Zammit Paul	A	P	P	P	P	P	P	6	0	1	**7**
Malta Football Referees Association	Debattista William	-	-	P	P	P	P	P	5	0	0	**5**
Malta Football Referees Association	Aquilina Ryan	-	-	-	A	P	A	A	1	0	3	**4**
Observer (Women's Football)	Philip Ciantar			-	A	A	A	A	0	0	4	**4**
Chaplain	Fr. Joseph Henry Abela	P	P	P	P	A	A	P	5	0	2	**7**
Director Refereeing	Azzopardi Kevin	P	P						2	0	0	**2**
Director Refereeing	Agius Charles				P	A	P	P	1	0	1	**2**
President's Office	Gauci Joseph (BKR)	P	P	P	P	P	P	P	7	0	0	**7**
Strategy Officer	Aquilina Dawn	P	P	P	P	P	P	P	7	0	0	**7**
Licensing Manager	Gauci Mario	S	S	S	S	A	A	A	0	4	3	**7**
Football Operations	Azzopardi Stephen					P	P	P	1	0	0	**1**
Head of IT	Andersson Andreas					P	A	A	1	0	0	**1**
Notary, Electoral Commission	Ellis Tim Dr					P	A	A	1	0	0	**1**
Malta Football Players Association	Mamo Carlo	P	P	P	S	P	P	A	5	1	1	**7**

* Video-conferencing	Total Uffiċjali Preżenti	6	6	6	5	6	6		**35**

	Total Membri Preżenti	50	49	53	54	72	60		**338**
	Total Membri Tard	0	0	0	2	0	0		**2**
	Total Membri Skużati	10	17	12	5	2	2		**48**
	Total Membri Assenti	12	8	10	13	0	11		**54**
		72	74	75	74	74	73		**442**

% Uffiċjali Preżenti	100	100	100	83	100	100		**83**

% Membri Preżenti	69	66	71	73	97	82		**76**

% Uffiċjali & Membri Preżenti	72	69	73	74	98	84		**84**

Anness II

Laqgħat tal-Kumitat Eżekuttiv – 2019-2020

		1	2	3	4	5	6	7	8	9	10				
		9th August, 2019	7th October, 2019	6th December, 2019	13th February, 2020	11th March, 2020	8th April, 2020 *	29th April, 2020 *	18th May, 2020 *	21st May, 2020 *	1stJuly, 2020	**Present**	**Excused**	**Absent**	**TOTAL**
President	Vassallo Bjorn	P	P	P	P	P	P	P	P	P	P	10	0	0	**10**
S/Vice-President	Micallef Ludovico A&CE	P	P	E	P	P	P	P	P	P	P	9	1	0	**10**
Vice-President	Paris Matthew Dr	P	P	P	P	P	P	P	P	P	P	10	0	0	**10**
Vice-President	Adrian Casha	P	P	P	E	P	P	P	P	P	P	9	1	0	**10**
Treasurer	Mizzi Ivan	P	P	P	P	E	P	P	P	P	P	9	1	0	**10**
General Secretary	Chetcuti Angelo Dr	P	P	P	P	P	P	P	P	P	P	10	0	0	**10**
Executive Assistant	Micallef Louis	E	P	P	P	P	E	E	E	E	P	5	5	0	**10**
Director Football Operations	Azzopardi Stephen										P	1	0	0	**1**
Football Services	Pisani Rodney	E	P	P	P	P	A	A	A	A	P	5	1	4	**10**
Chief Officer Football	Formosa Kurt	P	P	E	P	P	P	P	P	P	P	9	1	0	**10**
Strategy Officer	Aquilina Dawn		P	P	E	P	P	P	P	P	P	3	1	0	**4**
Communications Director	Azzopardi Kevin D.	E	P	P	P	E	P	P	P	P	E	7	3	0	**10**
Chief Officer Admin.	Vella Ivan					P	E	E	E	E	P	2	4	0	**6**
Office of the Gen. Sec	Sciberras Matthew						P	P	P	P	P	5	0	0	**5**
International Dept	Tabone Franz	P	P	P	P	P	A	A	A	A	P	6	0	4	**10**
President's Office	Gauci Joe	P	P	P	P	P	P	P	P	P	P	10	0	0	**10**
Member	Aquilina Lawrence	P	P	P	P	E	P	P	P	P	P	9	1	0	**10**
Member	Azzopardi Samuel Dr	P	E	P	E	A	P	P	P	P	E	6	3	1	**10**
Member	Bartolo Lino	P	P	P	P	P	P	P	P	P	P	10	0	0	**10**
Member	Borg Godfrey	P	P	P	P	E	P	P	P	P	P	9	1	0	**10**
Member	Grech Chris A&CE	P	P	A	P	P	P	P	P	P	P	9	0	1	**10**
Member	Greenland Cory Dr	P	P	P	P	P	P	P	P	P	P	10	0	0	**10**
Member	Martinelli Claudio	P	P	P	P	P	P	P	P	P	P	10	0	0	**10**
Member	Micallef Ian Dr	P	P	P	P	P	P	P	P	P	P	10	0	0	**10**
Member	Micallef Joe (YFA)	P	E	P	P	P	P	P	P	P	P	9	1	0	**10**
Member	Muscat Chris	P	P	P	P	P	P	P	P	P	P	10	0	0	**10**
Member	Sammut Joseph	P	P	P	P	P	P	P	P	P	P	10	0	0	**10**
Member	Spiteri Paul	P	P	P	P	P	P	P	P	P	P	10	0	0	**10**
Member	Seychell Laurence	P	P	E	E	P	P	P	P	P	P	8	2	0	**10**
Member	Zammit Paul	E	P	P	P	P	P	P	P	P	P	9	1	0	**10**

* Video-conferencing

Anness III

Lista ta' regolamenti ġodda jew li ġew emendati matul l-istaġun 2019-2020

SECTION I (The Statute)

Artiklu –	Term of office of the Officers of the Association	AGM 20.07.19
27.	The Annual General Meeting	AGM 20.07.19
33.	The Officers of the Association, their election and term of office	AGM 20.07.19
41.	The Composition of the Council	AGM 20.07.19
46.	Prohibition for Council Members	AGM 20.07.19

SECTION IV (Regulations on the Status and Transfer of Players)

1.1	The Status of the Player	08.06.20
2.1	The Professional Player	08.06.20
2.2	The Professional Player's Contract	08.06.20
2.3	Change of Status of the Professional Player	08.06.20
2.6	A professional player may not be interfered with	08.06.20
2.7	Definite transfer and transfer on loan of professional players	08.06.20
2.9	End of agreed period in an agreement	08.06.20
2.10	The Players' Transfer List (repealed)	08.06.20
2.11	When a player registers for another Club provided compensation is paid to his former Club (repealed)	08.06.20
2.12	When no compensation is due for a professional player (repealed)	08.06.20
2.13	Change of status of professional players to play for an Amateur Member Association (repealed)	08.06.20
2.16	Transitory Provisions (repealed)	08.06.20
3.1	Registration of amateur players with Member Clubs	08.06.20
3.4	For which Clubs/Teams an amateur player may play	08.06.20
3.7	Special permit to amateur players (repealed)	08.06.20
3.8	Obligatory period of service of an amateur player	08.06.20
3.9	Definite transfer and transfer on loan of an amateur player	08.06.20
3.10	Release of an amateur player by a Club	08.06.20
3.11	End of the obligatory period of service of an amateur player	08.06.20
3.12	Compensation payable to a Club in respect of an amateur player (repealed)	08.06.20
3.13	When no compensation is due (repealed)	08.06.20
3.16	Training Compensation	08.06.20

3.19	Reacquisition of amateur status	08.06.20
3.20	The Amateur Players' List	08.06.20
4.1	Only 'bona fide' players are permitted to play	08.06.20
4.2	Falsification of documents	08.06.20
4.5	Maximum number of registrations by a player during one season	08.06.20
4.9	Foreign Players which Club may have registered with them	08.06.20
4.11	Agreements between Clubs or between Clubs and players	08.06.20
4.12	Illegal payments	08.06.20
4.14	Financial claims	08.06.20
5.1	Questions relating to the registration of players	08.06.20
5.2	Player passport	08.06.20
5.3	Automatic deregistration of players	08.06.20
5.6	Forms needed in accordance with these regulations	08.06.20
5.7	The Social Dialogue Committee	08.06.20
5.10	Entry into force of these regulations	08.06.20

Annex I

Part A	Control of Transfer Fees and Loan fees (repealed)	08.06.20
Part B	Parameters for the Liquidation of due compensation applicable in the Transfer of Players (repealed)	08.06.20

Annex I (new)

Release of Players to the National Teams	07.07.20

Annex II

2, 3, 4, 5 Training Compensation	08.06.20

Annex III

3, 5, 7	Operative Dispositions connected with the rules regarding Players registered with Member Clubs vis-à-vis the Gozo FA	08.06.20

Annex IV

1 - 4	Regulations for the Liquidation of due Compensation applicable for the transfer of female players and for the control of Transfer Fees and Loan Fees of Female Players	08.06.20

Annex VI

11	Regulations on the Online Registration of Players and related transactions	08.06.20

SECTION V (Competition Rules)

9	Who may play in Competitive Matches Organised by the Association	07.07.20
14	Top Friendly Matches which interfere with Competitive Matches	07.07.20
15	Unplayed and/or Discontinued Competitive Matches	07.07.20
17	Belated or Non-Commencement of a Match	07.07.20
28	Substitutes during a match	07.07.20
48	The Association's Awards	07.07.20

SECTION VII (Rules Governing Competitions of the Malta Football Association)

3	Composition of the National League	07.07.20
4	No Changes in the Composition of the League	07.07.20
5	Vacancies in the National League	07.07.20

Rules Governing the Women's Football Competitions

4	Eligibility of Players	08.06.20
6	The Women's Football League	08.06.20

Rules Governing the Women's U19 Football Competitions

4	Eligibility of Players	08.06.20
5	The Women's Under 19 League	08.06.20
7	Number of Players in a Match	08.06.20

Rules Governing Youth Football Competitions

3	Eligibility of Players in Youth Football Competitions	08.06.20
5	Composition of the Youth League	08.06.20
6	Mode of Play in the Youth League	08.06.20
7	Winners, Promotion and Relegation in the Youth League	08.06.20
11	Mode of Play in Knock-Out Competitions for Youth Teams	08.06.20
12	Presentation of Trophies	08.06.20

Rules Governing the National Amateur Cup Competition of the Malta Football Association (new)

Rules Governing the National Amateur Super Cup Competition of the Malta Football Association (new)

SECTION IX (Disciplinary Procedures and Sanctions)

Anness IV

Match Venues 2019-2020

Kompetizzjoni	National Stadium	Hibernians Stadium	Gozo Stadium	Centenary Stadium	Kercem Ajax Stadium	Luxol Stadium	Sirens Stadium	Victor Tedesco Stadium	Birżebbuġa Ground	Charles Abela Stadium	Corradino C Ground	Dingli Ground	Fgura Ground	Għajnsielem Ground	Għaxaq Ground	Kirkop Ground	Marsaxlokk Ground	Marsascala Ground	Melita Ground	Mellieħa Ground	Mġarr Ground	Pembroke Ground	Rabat Ajax Ground	Santa Lucia Ground	Siġġiewi Ground	St. Patrick Ground	Żebbuġ Ground	Żurrieq Ground	TOTAL
BOV Premier League	58	23		59																									**140**
BOV First Division League				49		8		77																					**134**
BOV Second Division League				20		50		50																					**120**
BOV Third Division League				19		20		64																					**103**
The Malta FA Trophy	4	6	11	11	4	5	8	14																					**63**
BOV Super Cup	1																												**1**
TOTAL	**63**	**29**	**11**	**158**	**4**	**83**	**8**	**205**	**0**	**0**	**0**	**0**	**0**	**0**	**0**	**0**	**0**	**0**	**0**	**0**	**0**	**0**	**0**	**0**	**0**	**0**	**0**	**0**	**561**
Youth League Section A				20		7	12	8		20									7						1				**75**
Youth League Section B				3			16			5		1			6								6	1	20	8	8		**74**
Youth League Section C							7		7	12					5		9			6		7	1	1	15				**70**
Youth League Section D										6		2	2		16						7	7			12	18			**70**
Youth League Section E				1			7			5		1						7				6	5		4	7	5		**48**
Youths Knock-Out Competition				2			6			7			2		3		1		2			2	1		9	4	1		**40**
TOTAL YOUTHS	**0**	**0**	**0**	**26**	**0**	**7**	**48**	**8**	**7**	**55**	**0**	**4**	**4**	**0**	**30**	**0**	**10**	**7**	**9**	**6**	**7**	**22**	**13**	**2**	**61**	**37**	**14**	**0**	**377**
BOV Women's League										14		14									14								**42**
Women's Knock-Out Competition																													**0**
Women's Super Cup	1																												**1**
Women's Under 19 League																29		30											**59**
Women's Under 19 Knock-Out Competition																2		1											**3**
Women's Under 15 League												55																	**55**
Women's Under 15 Knock-Out Competition												5																	**5**
TOTAL WOMEN	**1**	**0**	**0**	**0**	**0**	**0**	**0**	**0**	**0**	**14**	**0**	**74**	**0**	**0**	**0**	**31**	**0**	**31**	**0**	**0**	**14**	**0**	**0**	**0**	**0**	**0**	**0**	**0**	**165**
TOTAL	**64**	**29**	**11**	**184**	**4**	**90**	**56**	**213**	**7**	**69**	**0**	**78**	**4**	**0**	**30**	**31**	**10**	**38**	**9**	**6**	**21**	**22**	**13**	**2**	**61**	**37**	**14**	**0**	**1103**

Logħbiet Internazzjonali Home 2019-2020

Kompetizzjoni	National Stadium	Centenary Stadium	MFA Training Grounds	TOTAL
UEFA EURO 2020	3			**3**
UEFA National League 2018-2019				**0**
UEFA Under 21 Championship 2019				**0**
Under 21 International Friendlies				**0**
UEFA Under 19 Championship 2018-2019				**0**
Under 19 International Friendlies		2	2	**4**
Under 17 International Friendlies				**0**
UEFA Under 16 Development Tournament				**0**
Under 16 International Friendlies				**0**
UEFA Women EURO 2021		4		**4**
Women's International Friendlies		2		**2**
Women's Under 19 International Friendlies				**0**
UEFA Women Under 16 Development Tournament		6		**6**
UEFA Champions League		2		**2**
UEFA Europa League	1	4		**5**
TOTAL	**4**	**20**	**2**	**26**

Anness V

Protesti – 2019-2020

Nru	Data tal-logħba	Data tal-Bord	Kompetizzjoni	Protest minn	Logħba			Raġuni	Deċiżjoni	Rimarki
1	02/08/2020	2/13/2020	Premier League	Gżira United	Gżira United	vs	Floriana	Ineligible Player	Not Upheld	-
2	02/08/2020	2/13/2020	Premier League	Floriana	Gżira United	vs	Floriana	Ineligible Player	Not Upheld	-
3	03/03/2020	3/6/2020	Youth League	Santa Venera Lightnings	Santa Venera Lightnings	vs	Marsaskala	Ineligible Player	Not Upheld	-

	2019-2020	2018-2019	Difference
Protests lodged by Clubs	3	2	**1**
Protests Upheld	0	1	**-1**
Protests not Upheld	3	1	**2**
Protests withdrawn	0	0	**0**

	2019-2020	2018-2019	Difference
Ineligible Players	3	1	**2**
Technical Error == Laws of the Game	0	1	**-1**
Competition Rules	0	0	**0**
Players' Identity	0	0	**0**
Alleged Corruption	0	0	**0**
TOTAL	**3**	**2**	**1**

	2019-2020	2018-2019	Difference
Premier League	2	0	**2**
First Division League	0	1	**-1**
Second Division League	0	0	**0**
Third Division League	0	0	**0**
FA Trophy	0	0	**0**
Youth League	1	1	**0**
Women's League	0	0	**0**
Women's Under 19 League	0	0	**0**
Futsal Malta Association	0	0	**0**
Gozo Football Association	0	0	**0**
Youth Football Association	0	0	**0**
TOTAL	**3**	**2**	**1**

Anness VI

Bord tal-Appelli Staġun 2019-2020

No	Data	Klabb	Appellant	Deċiżjoni	Eżitu
1	09/10/2019	Ħamrun S FC	vs G. Tedesco	Not Upheld	Control & Disciplinary Board Decision to stand
2	06/11/2019	Marsa FC	Neil Falzon	Partially Upheld	Suspension of 3 matches reduced to one +€40 (Marsa)
3	06/11/2019	Victoria Hotspurs FC	Elton Da Silva	Not Upheld	Suspension of 3 matches to stand
4	06/11/2019	Marsaxlokk FC	Curtis Lee Vella	Not Upheld	Suspension of 3 matches to stand
5	12/11/2019	Senglea Ath	Justin Martin Micallef	Upheld	Suspension fully waived
6	22/11/2019	Gżira FC	Clifford Gatt Baldacchino	Partially Upheld	Suspension of 3 matches reduced to one
7	22/11/2019	Gżira FC	Dr. Ian Micallef (Sec)	Partially Upheld	Suspension of 2 matches to stand, fine waived
8	22/11/2019	Gżira FC	Dominic Ellul	Partially Upheld	Suspension of 2 matches to stand, fine waived
9	22/11/2019	Żurrieq FC	Julian Briffa	Partially Upheld	Suspension of 3 matches reduced to one + €60
10	11/12/2019	Għajnsielem FC	J. Arboleda Valencia	Partially Upheld	Suspension of 6 matches reduced to four
11	11/12/2019	Mtarfa FC	Malcolm Borg (Coach)	Partially Upheld	Suspension of 6 matches reduced to two
12	17/12/2019	Melita FC	Francesco Tramontano	Partially Upheld	Suspension of 4 matches reduced to three
13	21/01/2020	Floriana FC	Enzo Potenza	Upheld	Suspension waived
14	30/01/2020	Floriana FC	YFA decision for Mosta	Not Upheld	YFA Protest Board Decision to stand
15	30/01/2020	Lija Athletic FC	Jayden Aquilina	Partially Upheld	Suspension of 6 matches reduced to one
16	20/02/2020	Balzan FC	Uros Ljubomirac	Partially Upheld	Suspension of 4 matches reduced to 3
17	20/02/2020	Kirkop Utd FC	Paolo Zammit	Partially Upheld	Suspension of 5 matches reduced to 3
18	27/02/2020	Santa Lucia FC	Robert Micallef	Partially Upheld	Suspension of 4 matches reduced to 1 + €30
19	27/03/2020	Mqabba FC	Jean Claude Farrugia	Upheld	Suspension of 6 matches waived
20	02/03/2020	Tarxien FC	Matthew Spiteri	Not Upheld	Decision of Complaints Board to stand
21	12/03/2020	Mqabba FC	Steve Debono	Partially Upheld	Suspension of 6 matches reduced to four

Anness VII

Klassifiċi finali tal-kompetizzjonijiet domestiċi – 2019-2020

BOV Premier League 2019-2020

		MP	W	D	L	GF	GA	Pts
1.	FLORIANA FC	20	12	5	3	38	15	**41**
2.	VALLETTA FC	20	11	5	4	32	22	**38**
3.	HIBERNIANS FC	20	11	4	5	34	20	**37**
4.	SIRENS FC	20	10	5	5	30	26	**35**
5.	BIRKIRKARA FC	20	9	6	5	30	20	**33**
6.	GŻIRA UNITED FC	20	9	5	6	35	19	**32**
7.	BALZAN FC	20	8	4	8	33	29	**28**
8.	MOSTA FC	20	9	1	10	29	35	**28**
9.	ĦAMRUN SPARTANS FC	20	6	7	7	24	25	**25**
10.	GUDJA UNITED FC	20	6	6	8	24	30	**24**
11.	SLIEMA WANDERERS FC	20	7	3	10	24	22	**24**
12.	SANTA LUCIA FC	20	6	5	9	24	33	**23**
13.	SENGLEA ATHLETIC FC	20	3	7	10	21	39	**16**
14.	TARXIEN RAINBOWS FC	20	1	1	18	18	61	**4**

BOV Second Division League 2019-2020

		MP	W	D	L	GF	GA	Pts
1.	MARSA FC	19	12	4	3	52	26	**40**
2.	SAN ĠWANN FC	19	11	5	3	35	15	**38**
3.	MARSAXLOKK FC	18	11	5	2	42	14	**38**
4.	MĠARR UNITED FC	18	9	5	4	29	18	**32**
5.	RABAT AJAX FC	18	9	4	5	27	25	**31**
6.	ŻURRIEQ FC	19	8	4	7	26	18	**28**
7.	MELITA FC	19	8	4	7	29	21	**28**
8.	MELLIEĦA SC	18	6	3	9	16	31	**21**
9.	KALKARA UNITED FC	19	6	2	11	28	44	**20**
10.	ŻABBAR ST. PATRICK FC	18	5	5	8	13	21	**20**
11.	BIRŻEBBUĠA ST. PETER'S FC	18	4	4	10	17	44	**16**
12.	XGĦAJRA TORNADOS FC	19	3	4	12	22	38	**13**
13.	LUQA ST. ANDREW'S FC	18	2	3	13	13	34	**9**

BOV First Division League 2019-2020

		MP	W	D	L	GF	GA	Pts
1.	ŻEJTUN CORINTHIANS FC	19	11	5	3	37	23	**38**
2.	LIJA ATHLETIC FC	19	11	3	5	47	31	**36**
3.	QRENDI FC	19	11	2	6	38	29	**35**
4.	NAXXAR LIONS FC	19	8	7	4	32	24	**31**
5.	PEMBROKE ATHLETA FC	19	9	3	7	37	33	**30**
6.	ST. ANDREWS FC	19	8	5	6	30	18	**29**
7.	ŻEBBUĠ RANGERS FC	19	7	6	6	23	20	**27**
8.	PIETÀ HOTSPURS FC	19	6	6	7	22	30	**24**
9.	FGURA UNITED FC	19	6	4	9	31	40	**22**
10.	SWIEQI UNITED FC	19	5	6	8	29	29	**21**
11.	QORMI FC	19	5	6	8	31	37	**21**
12.	VITTORIOSA STARS FC	19	5	4	10	24	34	**19**
13.	ST. GEORGE'S FC	19	3	7	9	23	43	**16**
14.	MQABBA FC	19	4	4	11	25	38	**16**

BOV Third Division League 2019-2020

		MP	W	D	L	GF	GA	Pts
1.	ATTARD FC	17	13	1	3	52	21	**40**
2.	GĦARGĦUR FC	17	10	3	4	26	18	**33**
3.	SIĠĠIEWI FC	17	10	3	4	34	19	**33**
4.	KIRKOP UNITED FC	17	9	6	2	28	12	**33**
5.	MSIDA ST. JOSEPH FC	17	9	5	3	32	19	**32**
6.	GĦAXAQ FC	17	9	3	5	26	23	**30**
7.	DINGLI SWALLOWS FC	17	8	3	6	23	17	**27**
8.	MARSASKALA FC	17	6	6	5	26	22	**24**
9.	MDINA KNIGHTS FC	17	3	2	12	24	38	**11**
10.	MTARFA FC	17	1	7	9	21	41	**10**
11.	SANTA VENERA LIGHTNINGS FC	17	1	4	12	14	37	**7**
12.	TA' XBIEX SC	17	1	1	15	12	51	**4**

NOTA: Il-kompetizzjonijiet domestiċi kienu sospiżi u eventwalment itterminati minħabba l-COVID-19.

Klassifiċi finali tal-kompetizzjonijiet domestiċi – 2019-2020

Youth League - Section A 2019-2020

		MP	W	D	L	GF	GA	Pts
1	BALZAN FC	15	12	0	3	38	6	36
2	MOSTA FC	15	11	3	1	30	9	36
3.	VALLETTA FC	15	8	3	4	23	15	27
4.	PIETÀ HOTSPURS FC	15	7	4	4	28	20	25
5.	MELITA FC	15	8	0	7	28	29	24
6.	SLIEMA WANDERERS FC	15	5	2	8	23	38	17
7.	SAN ĠWANN FC	15	5	0	10	16	28	15
8.	ST. ANDREWS FC	15	4	3	8	15	29	15
9.	ĦAMRUN SPARTANS FC	15	3	2	10	6	24	11
10.	BIRKIRKARA FC	15	2	3	10	13	22	9

Youth League - Section B 2019-2020

		MP	W	D	L	GF	GA	Pts
1.	HIBERNIANS FC	15	11	2	2	48	15	35
2.	LIJA ATHLETIC FC	14	8	3	3	39	24	27
3.	SANTA LUCIA FC	14	7	5	2	40	29	26
4.	NAXXAR LIONS FC	15	7	5	3	21	16	26
5.	SWIEQI UNITED FC	15	7	4	4	36	24	25
6.	MQABBA FC	15	7	2	6	36	33	23
7.	QORMI FC	15	5	3	7	26	30	18
8.	ŻEBBUĠ RANGERS FC	15	3	7	5	28	38	16
9.	ŻABBAR ST. PATRICK FC	15	2	1	12	27	53	7
10.	RABAT AJAX FC	15	1	0	14	14	53	3

Youth League - Section C 2019-2020

		MP	W	D	L	GF	GA	Pts
1.	ATTARD FC	14	11	2	1	37	15	35
2.	PEMBROKE ATHLETA FC	14	8	2	4	26	17	26
3.	FLORIANA FC	14	7	4	3	27	14	25
4.	LUQA ST. ANDREW'S FC	14	7	3	4	28	17	24
5.	TARXIEN RAINBOWS FC	14	7	3	4	36	22	24
6.	MARSAXLOKK FC	14	7	0	7	26	30	21
7.	BIRŻEBBUĠA ST. PETER'S FC	14	4	5	5	18	19	17
8.	KIRKOP UNITED FC	14	4	2	8	21	35	14
9.	MELLIEĦA SC	14	4	1	9	12	26	13
10.	SIRENS FC	14	0	0	14	3	39	0

Youth League - Section D 2019-2020

		MP	W	D	L	GF	GA	Pts
1.	FGURA UNITED FC	14	12	1	1	46	14	37
2.	GĦAXAQ FC	14	10	3	1	41	14	33
3.	MĠARR UNITED FC	14	8	2	4	34	21	26
4.	ST. GEORGE'S FC	13	8	1	4	32	19	25
5.	MSIDA ST. JOSEPH FC	14	6	2	6	21	13	20
6.	ŻEJTUN CORINTHIANS FC	14	5	1	8	36	38	16
7.	MARSA FC	13	5	1	7	28	33	16
8.	GŻIRA UNITED FC	14	4	1	9	22	38	13
9.	XGĦAJRA TORNADOS FC	14	4	0	10	30	45	12
10.	SIĠĠIEWI FC	14	1	0	13	8	63	3

Youth League - Section E 2019-2020

		MP	W	D	L	GF	GA	Pts
1.	KALKARA UNITED FC	14	12	2	0	44	5	38
2.	SANTA VENERA LIGHTNINGS FC	14	7	2	5	22	22	23
3.	MARSASKALA FC	14	7	2	5	39	20	23
4.	GĦARGĦUR FC	14	5	3	6	39	48	18
5.	MTARFA FC	14	4	2	8	12	28	14
6.	TA' XBIEX SC	13	3	2	8	9	26	11
7.	ŻURRIEQ FC	13	2	3	8	12	28	9

Elite Futsal League

		MP	W	D	L	GF	GA	Pts
1.	LUXOL ST ANDREWS FC FUTSAL	11	11	0	0	81	20	**33**
2.	VALLETTA FC FUTSAL	12	5	3	4	37	41	**18**
3.	UNIVERSITY OF MALTA STUDENTS FUTSAL TEAM	12	2	3	7	38	63	**9**
4.	SWIEQI UNITED FUTSAL	11	1	2	8	35	67	**5**

Amateur Futsal League

		MP	W	D	L	GF	GA	Pts
1.	LUXOL FUTSAL TEAM B	10	8	2	0	56	25	**26**
2.	SWIEQI FUTSAL TEAM B	10	7	0	3	60	34	**21**
3.	ŻURRIEQ FC FUTSAL	10	5	0	5	56	49	**15**
4.	MARSASCALA FUTSAL	10	5	0	5	45	45	**15**
5.	QORMI FUTSAL	10	2	1	7	43	39	**7**
6.	SOUTH BOYS FUTSAL	10	1	1	8	21	89	**4**

Klassifiċi finali tal-kompetizzjonijiet domestiċi – 2019-2020

BOV Women's League - 2019-2020

		MP	W	D	L	GF	GA	Pts
1.	BIRKIRKARA FC	13	12	1	0	84	8	**37**
2.	MĠARR UNITED FC	13	10	1	2	53	11	**31**
3.	SWIEQI UNITED FC	13	9	1	3	52	16	**28**
4.	KIRKOP UNITED FC	13	6	0	7	21	38	**18**
5.	RAIDERS GFC	13	5	2	6	38	41	**17**
6.	MOSTA FC	13	2	2	9	16	48	**8**
7.	HIBERNIANS FC	18	0	1	17	4	106	**1**

Women's Under 19 League - 2019-2020

		MP	W	D	L	GF	GA	Pts
1.	MĠARR UNITED FC	16	14	2	0	105	26	**44**
2.	SWIEQI UNITED FC	16	14	0	2	84	17	**42**
3.	RAIDERS GFC	16	9	2	5	65	29	**29**
4.	BIRKIRKARA FC	15	9	1	5	74	27	**28**
5.	MOSTA FC	16	9	1	6	40	37	**28**
6.	KIRKOP UNITED FC	16	3	2	11	13	57	**11**
7.	HIBERNIANS FC	21	2	1	18	14	98	**7**
8.	MTARFA FC	16	1	1	14	11	115	**4**

Women's Under 15 League - 2019-2020

		MP	W	D	L	GF	GA	Pts
1.	SWIEQI UNITED FC	12	11	0	1	69	10	**33**
2.	BIRKIRKARA FC	12	9	2	1	49	13	**29**
3.	RAIDERS GFC	12	8	1	3	69	19	**25**
4.	ŻEBBUĠ RANGERS FC	13	8	1	4	80	20	**25**
5.	KIRKOP UNITED FC	12	5	1	6	31	25	**16**
6.	MĠARR UNITED FC	13	4	3	6	41	27	**15**
7.	MOSTA FC	12	4	0	8	23	61	**12**
8.	SENGLEA ATHLETIC FC	11	2	0	9	8	71	**6**
9.	MTARFA FC	13	0	0	13	1	125	**0**

Kompetizzjonijiet 2019-2020

Kompetizzjoni	Rebbieħa	Runners-up / Finalisti
BOV Premier League	Floriana	Valletta
The Malta FA Trophy	----	----
BOV Super Cup	Valletta	Balzan
BOV First Division League	Żejtun Corinthians	Lija Athletic
BOV Second Division League	Marsa	San Ġwann
BOV Third Division League	Attard	Għargħur
Youth League Section A	Balzan	Mosta
Youth League Section B	Hibernians	Lija Athletic
Youth League Section C	Attard	Pembroke Athleta
Youth League Section D	Fgura United	Għaxaq
Youth League Section E	Kalkara United	Sta Venera Lightnings
Youth Knock-out Competition	----	----
BOV Women's League	Birkirkara	Mġarr United
Women's Knock-out Competition	----	----
BOV Women's Super Cup	Birkirkara	Mġarr United
Women's Under 19 League	Mġarr United	Swieqi
Women's Under 19 Knock-out Competition	----	----
Women's Under 15 League	Swieqi	Birkirkara
Women's Under 15 Knock-out Competition	----	----

Statistika tal-kompetizzjonijiet domestiċi – 2019-2020

FAIR PLAY AWARDS 2019-2020

OVERALL WINNER	
Winners	Kirkop United FC (8.416)
Runner-Up	Swieqi United FC (8.376)
Third Place	Mġarr United FC (8.296)

PREMIER DIVISION	
Winners	Tarxien Rainbows FC (7.550)
Runner-Up	Gudja United FC (7.400)
Third Place	Birkirkara FC (7.250)

FIRST DIVISION	
Winners	St. Andrews FC (7.789)
Runner-Up	Pembroke Athleta FC (7.421)
Third Place	Swieqi United FC (7.316)

SECOND DIVISION	
Winners	Birżebbuġa St. Peter's FC (7.111)
Runner-Up	Mġarr United FC (7.056)
Third Place	Kalkara United FC (7.053)

THIRD DIVISION	
Winners	Santa Venera Lightnings FC (7.176)
Runner-Up	Siġġiewi FC (6.824)
Third Place	Għaxaq FC (6.765)

YOUTH LEAGUE	
Winners	Marsaxlokk FC (9.143)
Runner-Up	Fgura United FC (8.876)
Third Place	Kalkara United FC (8.714)

WOMEN'S LEAGUE	
Winners	Mosta FC (9.083)
Runner-Up	Birkirkara FC (9.000)
Third Place	Swieqi United FC (8.917)

WOMEN'S U-19 LEAGUE	
Winners	Mtarfa FC (9.067)
Runner-Up	Mosta FC (9.000)
Third Place	Mġarr United FC (8.933)

WOMEN'S U-15 LEAGUE	
Winners	Żebbuġ Rangers FC (9.385)
Runner-Up	Swieqi United FC (9.250)
Third Place	Kirkop United FC (9.167)

Diviżjoni	Promossi	Relegati
BOV Premier League	----	----
BOV First Division League	Żejtun Corinthians Lija Athletic	----
BOV Second Division League	Marsa San Ġwann Marsaxlokk	----
BOV Third Division League	----	----
Youth League - Section A	----	----
Youth League - Section B	Hibernians Lija Athletic	----
Youth League - Section C	Attard Pembroke Athleta Floriana Luqa St. Andrew's	----
Youth League - Section D	Fgura United Għaxaq Mġarr United St. George's Msida St. Joseph Żejtun Corinthians	----
Youth League - Section E	All Teams	----
BOV Women's League	----	----
Women's Under 19 League	----	----
Women's Under 15 League	----	----

L-aqwa skorers tal-kampjonati – 2019-2020

Kompetizzjoni	Top Scorer		Runner-up		It-tielet post	
BOV Premier League	14	Keqi Kristian (FLORIANA FC)	13	Fontanella Mario (VALLETTA FC)	11	Majdevac Andrija (BALZAN FC)
BOV First Division League	25	Beu Erjon (LIJA ATHLETIC FC)	13	Do Nascimento Santos Robeiro (ŻEJTUN CORINTHIANS FC)	12	Mifsud Triganza Jean Pierre (PEMBROKE ATHLETA FC)
BOV Second Division League	13	Degiorgio Royter (XGĦAJRA TORNADOS FC)	12	Micallef Ryan (MARSAXLOKK FC)	11	Aquilina Kenneth (MARSAXLOKK FC)
BOV Third Division League	19	Schembri Nicholas (ATTARD FC)	11	Quaranta Ciro (MSIDA ST. JOSEPH FC)	9	Cilia Daniel (DINGLI SWALLOWS FC) Gerada Jurgen (GĦAXAQ FC)
Youth League - Section A	9	Ememe Christ Evo (MOSTA FC) Mota Pedro Augusto (BALZAN FC)	8	Domingo Vilda Adrian (BALZAN FC) Satariano Alexander (SLIEMA WANDERERS FC)		
Youth League - Section B	21	Segura Diego (STA LUCIA FC)	16	Kanayama Shunsuke (MQABBA FC)	14	Astolfi Hummel Gabriel (SWIEQI UNITED FC)
Youth League - Section C	17	Cuschieri Lydon (ATTARD FC)	13	Kind Sam Lorn (BIRŻEBBUĠA ST. PETER'S FC)	10	Dominicius Mario Jude (LUQA ST. ANDREW'S FC)
Youth League - Section D	16	Agius Owen (MĠARR UNITED FC) Mallia Andre (ST. GEORGE'S FC)	15	Debono Newman (MARSA FC) Vassallo Clint (GĦAXAQ FC) Vella Matthias (FGURA FC)		
Youth League - Section E	12	Vassallo Matthew (KALKARA UNITED FC)	10	Agius Matthew (KALKARA UNITED) Micallef Karl (MARSASCALA FC)		
BOV Women's League	30	Geinore Loza Abera (BIRKIRKARA FC)	23	Bugeja Haley (MĠARR UNITED FC)	13	Flask Jade (SWIEQI UNITED FC)
Women's Under 19 League	50	Bugeja Haley (MĠARR UNITED FC)	25	Willis Kailey (BIRKIRKARA)	24	Gatt Alexandra (MĠARR UNITED FC)
Women's Under 15 League	31	Farrugia Ileana (ŻEBBUĠ RANGERS FC)	23	Mifsud Lulia (SWIEQI UNITED FC)	17	Fava Kim (SWIEQI UNITED FC) Saliba Sara (BIRKIRKARA FC) Spiteri Martina (KIRKOP UNITED FC)

Anness VIII

Testijiet tad-Doping

Partiti magħżula matul l-istaġun 2019-2020

Nru	Data	Kompetizzjoni	Ħin	Venue	Partita			Uffiċjal tad-Doping
1	Sun 13 October 2019	BOV First Division League	14:00	Centenary Stadium	Żejtun Corinthians	vs	Pembroke Athleta	Rodney Pisani
2	Sat 19 October 2019	BOV Premier League	15:00	Centenary Stadium	Sirens	vs	Floriana	Mario Gauci
3	Sat 26 October 2019	BOV Premier League	15:00	Centenary Stadium	Gżira United	vs	Gudja United	Rodney Pisani
4	Sat 09 November 2019	BOV Premier League	16:15	Centenary Stadium	Santa Lucia	vs	Birkirkara	Rodney Pisani
5	Sun 10 November 2019	BOV Second Division League	13:15	Victor Tedesco Stadium	Mellieħa SC	vs	Xgħajra Tornados	Mario Gauci
6	Fri 22 November 2019	BOV First Division League	19:00	Victor Tedesco Stadium	Qormi	vs	Qrendi	Mario Gauci
7	Sun 24 November 2019	BOV Premier League	16:00	National Stadium	Hibernians	vs	Balzan	Rodney Pisani
8	Tue 03 December 2019	Youth KO Competition	18:00	Centenary Stadium	Hibernians	vs	St. Andrews	Johann Pace
9	Sat 07 December 2019	BOV Premier League	16:15	Centenary Stadium	Gudja United	vs	Senglea Athletic	Rodney Pisani
10	Sun 15 December 2019	BOV Premier League	16:00	National Stadium	Ħamrun Spartans	vs	Valletta	Mario Gauci
11	Wed 22 January 2020	Youth League	18:00	Centenary Stadium	Sliema Wanderers	vs	San Ġwann	Mario Gauci
12	Fri 31 January 2020	BOV First Division League	19:00	Luxol Stadium	St Andrews	vs	Fgura United	Mario Gauci
13	Sat 01 February 2020	BOV Second Division League	16:15	Luxol Stadium	Melita	vs	Mġarr United	Rodney Pisani
14	Sun 02 February 2020	BOV Second Division League	11:00	Victor Tedesco Stadium	Marsa	vs	Luqa St. Andrew's	Mario Gauci
15	Fri 07 February 2020	BOV Third Division League	18:00	Centenary Stadium	Kirkop United	vs	Dingli Swallows	Rodney Pisani
16	Sat 08 February 2020	BOV Premier League	16:15	Centenary Stadium	Birkirkara	vs	Mosta	Rodney Pisani
17	Sat 07 March 2020	BOV Premier League	14:00	Hibernians Stadium	Sliema Wanderers	vs	Senglea Athletic	Mario Gauci

Anness IX

Riżultati Internazzjonali 2019-2020

Kompetizzjoni	Data	Team A (Home)	Team B (Away)	Riżultat	Post
National A					
UEFA EURO 2020 Grp F	05.09.2019	Norway	Malta	0 - 2	Ulleval Stadium, Oslo, Norway
UEFA EURO 2020 Grp F	08.09.2019	Romania	Malta	1 - 0	Ploiesti, Romania
UEFA EURO 2020 Grp F	12.10.2019	Malta	Sweden	0 - 4	National Stadium
UEFA EURO 2020 Grp F	15.10.2019	Faroe Islands	Malta	1 - 0	Torshavn, Faroe Islands
UEFA EURO 2020 Grp F	15.11.2019	Spain	Malta	7 - 0	Cadiz, Spain
UEFA EURO 2020 Grp F	18.11.2019	Malta	Norway	1 - 2	National Stadium
National A Friendly	23.03.2020	Malta	Gibraltar	NA	CANCELLED COVID 19
National A Friendly	30.03.2020	Malta	Azerbaijan	NA	CANCELLED COVID 19
Under 21					
UEFA European U21 2019-20 Grp 8	06.09.2019	Northern Ireland	Malta	0 - 0	Ballymena, Northern Ireland
UEFA European U21 2019-20 Grp 8	10.09.2019	Ukraine	Malta	4 - 0	Zaporizhia, Ukraine
UEFA European U21 2019-20 Grp 8	10.10.2019	Finland	Malta	4 - 0	Turku, Finland
UEFA European U21 2019-20 Grp 8	19.11.2019	Denmark	Malta	5 - 1	Aalborg, Denmark
UEFA European U21 2019-20 Grp 8	27.03.2020	Malta	Ukraine	NA	POSTPONED COVID 19
UEFA European U21 2019-20 Grp 8	31.03.2020	Malta	Finland	NA	POSTPONED COVID 19
Under 19					
Under 19 Friendly	05.09.2019	Malta	Azerbaijan	2 - 2	Training Grounds
Under 19 Friendly	07.09.2019	Malta	Azerbaijan	0 - 0	Training Grounds
Under 19 Friendly	17.09.2019	Luxembourg	Malta	0 - 1	Bissen, Luxembourg
Under 19 Friendly	19.09.2019	Luxembourg	Malta	1 - 0	Mondercange, Luxembourg
UEFA U19 Tournament Grp 6	13.11.2019	Italy	Malta	2 - 0	Misano Adriatico, Italy
UEFA U19 Tournament Grp 6	16.11.2019	Slovakia	Malta	3 - 0	Misano Adriatico, Italy
UEFA U19 Tournament Grp 6	19.11.2019	Malta	Cyprus	0 - 2	Santarcangelo di Romagna, Italy
Under 19 Friendly	10.03.2020	Malta	Montenegro	0 - 2	Centenary Stadium
Under 19 Friendly	12.03.2020	Malta	Montenegro	1 - 3	Centenary Stadium
Under 17					
Nereo Rocco Tournament	27.08.2019	Malta U17	W.A.C. Karnten	0 - 1	Cesarole, Italy
Nereo Rocco Tournament	28.08.2019	S.S.C. Napoli	Malta U17	2 - 0	Cervignano, Italy
Nereo Rocco Tournament	29.08.2019	Pordenone Calcio	Malta U17	0 - 2	Monfalcone, Italy
UEFA U17 Tournament	17.10.2019	Austria	Malta	6 - 0	Hamar, Norway
UEFA U17 Tournament	20.10.2019	Norway	Malta	8 - 0	Raufoss, Norway
UEFA U17 Tournament	23.10.2019	Malta	Bulgaria	0 - 4	Raufoss, Norway
Boys Dev					
UEFA U16 Development Tournament	08.04.2020	Malta	Gibraltar	NA	CANCELLED COVID 19
UEFA U16 Development Tournament	11.04.2020	Malta	Montenegro	NA	CANCELLED COVID 19
UEFA U16 Development Tournament	13.04.2020	San Marino	Malta	NA	CANCELLED COVID 19

Riżultati Internazzjonali 2019-2020

Kompetizzjoni	Data	Team A (Home)	Team B (Away)	Riżultat	Post
Boys Under 15					
UEFA U15 Development Tournament	13.08.2019	Northern Ireland	Malta	3 - 2	Colliers Park, Wrexham, Wales
UEFA U15 Development Tournament	15.08.2019	Cyprus	Malta	5 - 0	Colliers Park, Wrexham, Wales
UEFA U15 Development Tournament	17.08.2019	Wales	Malta	4 - 0	Colliers Park, Wrexham, Wales
Women A					
UEFA Women EURO 2021 Grp B	29.08.2019	Denmark	Malta	8 - 0	Viborg Stadium, Denmark
UEFA Women EURO 2021 Grp B	03.09.2019	Bosnia & Herzegovina	Malta	2 - 0	Olympic Stadium, Sarajevo
UEFA Women EURO 2021 Grp B	04.10.2019	Malta	Italy	0 - 2	Centenary Stadium
UEFA Women EURO 2021 Grp B	07.11.2019	Malta	Israel	1 - 1	Centenary Stadium
UEFA Women EURO 2021 Grp B	12.11.2019	Italy	Malta	5 - 0	Castel di Sangro, Italy
Women A Friendly	03.01.2020	MFA Women XI	SC't Gooi	5 - 0	Training Grounds
Women A Friendly	14.01.2020	Malta	Switzerland	2 - 2	Centenary Stadium
Women A Friendly	17.01.2020	Malta	Turkey	1 - 2	Centenary Stadium
UEFA Women EURO 2021 Grp B	05.03.2020	Malta	Georgia	2 - 1	Centenary Stadium
UEFA Women EURO 2021 Grp B	10.03.2020	Malta	Bosnia & Herzegovina	2 - 3	Centenary Stadium
UEFA Women EURO 2021 Grp B	14.04.2020	Malta	Denmark	NA	POSTPONED COVID 19
UEFA Women EURO 2021 Grp B	03.06.2020	Georgia	Malta	NA	POSTPONED COVID 19
Women U17					
UEFA WU17 Tournament	15.09.2019	France	Malta	6 - 0	Spartak Stadium, Belarus
UEFA WU17 Tournament	18.09.2019	Iceland	Malta	1 - 0	Spartak Stadium, Belarus
UEFA WU17 Tournament	21.09.2019	Malta	Belarus	1 - 1	Spartak Stadium, Belarus
Girls Dev					
UEFA U16 Development Tournament	21.02.2020	Malta	Scotland	0 - 4	Centenary Stadium
UEFA U16 Development Tournament	23.02.2020	Gibraltar	Malta	0 - 2	Centenary Stadium
UEFA U16 Development Tournament	26.02.2020	Azerbaijan	Malta	0 - 2	Centenary Stadium
Futsal					
Futsal Friendly	24.10.2019	Malta	Armenia	1 - 10	National School of Sports
Futsal Friendly	25.10.2019	Malta	Armenia	3 - 3	National School of Sports
Futsal Friendly	19.01.2020	Malta	Bulgaria	2 - 2	National School of Sports
Futsal Friendly	20.01.2020	Malta	Bulgaria	3 - 1	National School of Sports
UEFA EURO 2020-22 Tournament Grp C	29.01.2020	Sweden	Malta	6 - 4	National School of Sports
UEFA EURO 2020-22 Tournament Grp C	30.01.2020	Malta	Greece	1 - 1	National School of Sports
UEFA EURO 2020-22 Tournament Grp C	01.02.2020	Malta	Poland	0 - 11	National School of Sports
Regions Cup					
UEFA Regions Cup	24-30.05.2020	Malta - Kazakhstan - Belarus - North Macedonia		NA	CANCELLED COVID 19

17
2
LEGEA
3

The Malta Football Association
Millennium Stand, Floor Two, The National Stadium, Ta' Qali ATD 4000

Tel: 00356 2338 6000 - Fax: 00356 2338 6900
E-mail: info@mfa.com.mt - Web: www.mfa.com.mt